泰東日報

發行人 阿部眞言　編輯人 陳[illegible]民　印刷人 李[illegible]
本報創刊自前清光緒三十四年即西歷一九〇八年
總社地址大連市奧町八十五番地
振替貯金口座大連一三七三大連郵便局私書函番號九
總社專用電話 社長室四五二四 編輯局八〇九二 營業局八〇九一 廣告部八〇九三
（報價目）（廣告）
本報定價每月現大洋壹元三角 本埠零售每份現大洋七分 外埠郵送郵費在內每月大洋壹元四角五分 半年現大洋八元四角 全年現洋十六元
每行五號字（十三字）起碼一日刊費現大洋壹元 指定特別地位加倍 長期另議

社論

危哉東北農村　育英

本年東省農產、除遼西數縣遭受水患外各地均可謂豐收、此種豐年、宜稱樂歲、惟其結果、適得其反。邇來各地利息高漲、金融奇緊、因之土匪蠭起、命案疊出、其因討債而演出殺嬰自盡之慘劇、報不絕書。竊嘗論其原因有二：（一）即生產增加、並因大亂之後、關內各地交通仍是梗塞、以致糧石不能出境、糧價自必暴落、一般中小地主多存儲觀望、因之引起金融緊迫、高利貸者得從中高抬利率。（二）即世界經濟狀況一般之不振、因之東北入口出口皆形衰退。茲據滿鐵公司之估計本年東北南部各種穀類之剩餘數量爲一百廿三萬四千九百二十公噸、比去年多二十萬三千四百三十公噸、北部各種穀類之剩餘數量爲二百八十六萬三千一百四十公噸、比去年多十三萬五千五百六十公噸、東北全境合計各種剩餘穀類共達五百九十萬六百公噸、比去年增加四十一萬五千九百八十公噸、此項大宗剩餘農產品、均須運輸出境、尋求銷路、茲再據十一月中大連港特產輸出統計與去年同期比較、輸出量之減少、大豆爲三分之一、豆餅豆油爲二分之一、高粱爲四成五分、至營口海參威之輸出數量、雖未覓得正確統計、但輸出之力必減少、已爲一般公認之事實。故一月以來、省垣糧價大跌特跌、與兩月以前之市價比較、其高粱稻米大豆均跌至半價以下、且無買主、中小地主一時尙有力支持儲存觀望、惟大多數佃農、春耕時强半負有五六分之高利借貸、目前利率又高漲八九分、不得不急於脫售、以便償清宿債、不意終年辛苦、得來結果竟如此不值錢、而一般奸商復故意刁難、壓低市價、惟彼等急於還債、不得不含淚脫售、且多有售糧尙不足還債及開銷捐稅雜項者、則不得不爭賣其田地、因之地價亦形暴落、租地幾至無人、明年大批農民離開土地、可謂無疑義。

依往年慣例、各期農村金融實爲一年最活動時期、今竟如此緊迫、實爲數十年來所罕見、故邇來各縣財政局長紛至省垣向省府聲請借貸、以期活動地方金融、聞已經省當局許可、只候張副司令歸來、便可解決、此舉如果實行、吾人敢斷謂決無效果、因此項借款、以信用勢力關係、非落於紳商大戶之手不可、彼輩必趁此隙併土地、高利貸、農民之受盤剝與土地集中化將有加無已、故省政府與其借款給紳商大戶、以活動地方金融、反不如仿平糶辦法、令各縣官銀號收買糧石、如此糧價自高、農民之困窘、金融之緊迫、自可緩解、如能仿行西歐農民銀行辦法、由官銀號向貧農低利借貸、則利率自低、雖然能保各地官銀號經手人不發生弊竇、能否在世界經濟一般之新運中復興東北、吾人亦不敢必信也。總之、社會經濟已至極恐慌之時期、豐年猶如此、凶歲又當如何、嗚呼！向以繁榮見稱之東北、今竟動亂危機四處潛伏、將來正不知伊於胡底也。

東北·西北·山西各將領 開善後會議
敗將無主羣集東北旗幟之下
急煞蔣介石電促張氏速返瀋

【上海二十二日發電】以蔣介石與張群之名於十八日電張學良督促其歸瀋其電報內容如左、

閣下久留天津方面、恐生出幾多之悞解、故在要事略有頭緒即希歸瀋

但對此張學良電南京謂山西問題尙未解決、一面蔣與張群又電張作相命其勸張學良歸瀋、此乃因蔣介石深恐張久留天津生出意外、與已不利之故、據最近政府接到張學良解決山西問題條件如左、

一、山西軍委之於商震、徐永昌
二、山西軍防備平綏線及正太鐵路娘子關以內、
三、馮玉祥部下仍居山西、待有時機再行移駐、
四、雜色軍在與中央協議之後再行處理之、
五、此等軍隊完全置於東北軍管轄下、

蔣介石對第五條甚不滿意、

【天津二十二日發電】馮玉祥部下之猛將孫良誠及張治中於前晚來津、當即往於意界之本宅、現在於當地以得意之張學良、及王樹常、于學忠等東北要人爲中心與失意之商震、徐永昌傅作義、楊愛源、宋哲元、龐炳勳及其他西北軍將領約二十餘名屢次會談、協議山西西北之善後問題、據確聞因中央不能支出軍費、張學良勢有不能不由自己出暫時整理費之勢、實權將集於張學良之左右、此後東北、山西、西北及石友三、孫殿英間之關係愈漸密接於是又形成東北、西北山西之聯盟而於前晚上列各將領又會於一堂交換意見、其親密程度日漸增加、

蔣介石已抵漢口
檢閱軍·政後即返寧

【漢口二十二日發電】乘軍艦永綏號前日由九江出發之蔣介石氏、於昨（二十一）日午後一時在碇泊之軍艦鳴禮砲歡迎之下到漢口、當即由山北碼頭上岸、受文武官黨部要人各代表之盛大歡迎、入嚴重警戒舊德租界江岸鹽務稽核所、預定在當地滯留兩三日後即歸南京、因在廬山剿匪會議已開過、故在當地無多大問題、主要事件爲檢閱軍隊視察黨務、

召集軍事會議
協議討伐共匪事宜
何健大受申斥

【漢口二十二日發電】蔣介石於二十一日午後在漢口行營開討伐軍事會議、召集各軍師長及黨部要人、關於討伐匪共之一般交換種種意見、其次各將領在此會議完畢後、即赴某地從事討伐、何健因爲長沙事件之責任者、在關係上特別受蔣介石之申斥本晚返長沙、

顧維鈞到京
聞與中俄事有關

【南京電】顧維鈞晧（十九日）晨到京、宿薩家灣外交官舍、王正廷晚在宅設席爲洗塵、有王寵惠等作陪、聞顧此來、係王寵惠電邀、與中俄事有關

航機
漢口號又撞傷

【上海電】中國航空公司漢口第三號飛機、晧（十九日）下午四時、由漢飛來、經浦東爛泥渡、因風雨擬降浦面、右翼觸航行中之大古小輪、翼端機頭、均受損傷、機師無恙、

國民會議代表
決定爲四百五十名
由各團體直接選舉

【南京電】某中委談、國民會議代表産生法、正起草中、代表人數已決定爲四百五十名、係以全國四萬々五千萬人口爲比例、每十萬人中選一人、至選舉方法、決由各團體直接選舉、此項草案、尙待吳敬恒等回京決定、

劉光返津
陸大決定移寧
鮑文樾即回津

【北平通訊】記者赴華北飯店晉謁蔣介石代表劉光與張學良代表鮑文樾、叩以張何日離津及陸大移京各重要問題、分誌其談話如下、

陸大確將移京　據劉氏談稱、此次來平、係代表國民政府蔣主席、參加陸大八期學員畢業典禮、十九日即遄返天津、陸軍大學移京、大致均經決定、祗待校舍布置就緒、即可實行、畢業各學員、不另設機關、仍回各部隊與機關服務云云、

張副司令即返瀋、鮑文樾談稱、本人此來、係代表張副司令參加陸大典禮、張氏原擬來平、躬親參預、適商啓予徐次宸宋明軒等晉商晉綏善後、不克啓節、張俟經手各事、料理清楚、遄返瀋陽、爲期不在遠、

張學良應酬忙
馮玉祥還不出頭

【天津特約通信】各路將星刻俱應張召到津、租界各大旅館、如惠中交通均有人滿之患、但唯一困難問題、爲山西駐軍過多者後究應如何安插、直至此刻、張對各方要人不過跳舞宴會、迄未談到具體辦法也、馮之來津與否、傳不一致、但確息伊實由晉北來津、計程此刻早到、或因何問題、尙不肯出頭耳、

十二月二十日晨仁

各省工商廳 改爲實業廳
行政院訓令

【天津特訊】河北省政府奉行政院通令、以工商部現已歸併、改稱實業部、所有各省工商廳、亦應一律改爲實業廳、俾符定制、聞省府奉令後、已令工商廳着手辦理結束、重新組織實業廳、至農礦廳是否改制、則尙無所聞、

玉璽到京
新疆代表邀各界參觀
盼國民往西北投資

【南京電】晧（十九日）新疆代表張鳳九、宴各機關代表及各報記者、並參觀新疆送來之玉璽、席間張報告新疆僻處西陲、當赤俄阿富汗土耳其之衝、外交國防、非中央主持、新疆不能勝任、其次新疆實藏雖富、而多未開發、盼國內實業家多往投資、次由焦易堂代表來賓致詞、盡歡而散、

閻錫山由津來連
寓星個浦張宗昌住宅
預備滯留二三月後再赴日本

【天津二十二日發電】張學良與山西代表會商後、善後措置大體已有決定、因之大示安心之閻錫山乘昨晚開駛之武昌丸赴大連、領導爲宋澈氏一行約有三十名、先閻來連者已乘濟通丸出發、閻到連後住於星個浦之張宗昌住宅、預備滯留二三月後再行赴日本、（像片爲閻氏住所張宗昌宅）

先在大連渡過新年然後赴朝鮮日本、今後不問一切政治、

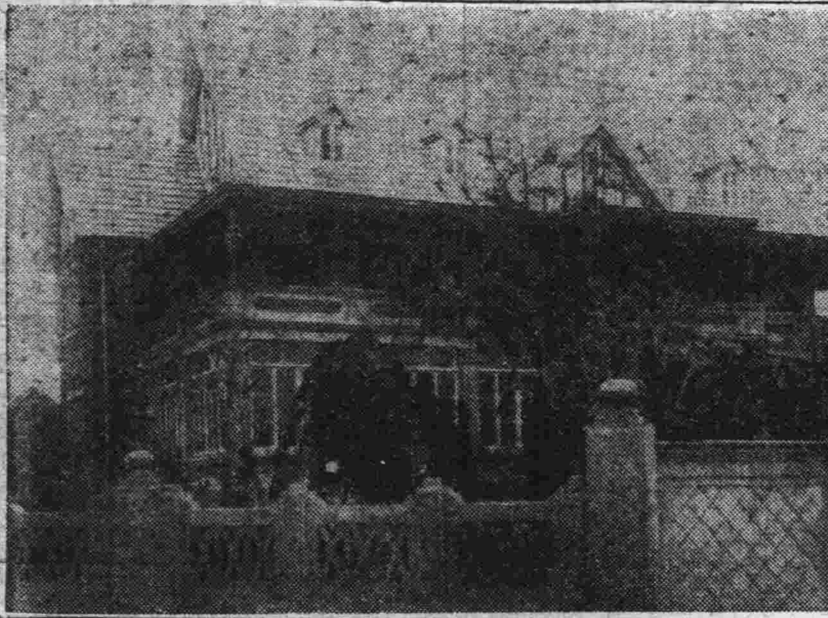

閻氏臨行之談話
此後不問政治
專心文化及社會事業
歐美視察還出日本

【天津二十二日發電】閻錫山氏與趙戴文梁汝舟宋徵章約二十名、本晨由天津出發、閻氏與日記者作如左之談話、

問題、專心研究文化及社會事業、關日本之都會及鄉村作詳細之視查、其後再赴歐美考察、約一年後重返日本

黃紹雄
將赴香港

【上海電】黃紹雄由安南電告、二十日可到港、粵當局已商定接洽方針、派代表來港、候黃、

國府會
選任張王爲國委
設中央地政機關籌備處
張我華代部田桐准公葬

【南京通信】晧（十九日）國府會議、主席胡漢民、決議、（一）遵照中政會函、設中央地政機關籌備處、限明年一月成立、籌備以一年爲期、（二）選任張作相王樹翰爲國府委員、（三）以內政部次長張我華代理部務、（四）田桐准公葬、交鄂省府辦理、（五）最高法院推事、葉在均署最高法院庭長、劉壽蓮、黃文翰、曹鳳蕭、孫路、蘇兆祥、李午亭署推事、（六）滬市教育局長陳德徵免職、以徐佩璜繼、

成都之恐怖
封閉學校書店捕殺學生
特別戒嚴實行十家連保

【成都十一月十七日通信】成都捕殺學生之事、曾誌前信、恐怖事件、迄今未已、緣此間自十月二十六日共產黨煽動距離省垣四十里駐節之國民革命軍二十八軍陳靜珊部叛變、來、錦官城中、頗成恐慌區域、當局爲剷壓反動計、不惜以最嚴厲之屠殺政策、對待青年學生、明令槍決與橫遭暗殺者、聞已達三百餘人之多、學校館書店之被搜查封閉者、亦數十起、空氣惡劣、概可想見、社會不敢批評、新聞界雖誓死力諍、請求主持此次清共之鄧錫侯軍長改變辦法、終亦無效、且進而禁止登載、記者輾轉相詢、僅有一鱗半爪消息、茲將十一月十日以後情形、報告世之關心川局者、經當局一度搜查各學校、逮捕槍斃學生後、即

召集校長會議　討論應付、議決五項辦法、（一）要求當局處決反動份子、須經一再審訊、證具確實者、方得判刑、並須明白宣布罪狀、（二）學生以後須取具安保、（三）嚴飭各校負責人設法斷絕反動書籍、（四）學生須斷續安心上課、但軍警當局並未接受此條校長會議之要求、僅於十日槍決李克若時、宣布罪狀、謂其假借學校爲名、實則秘謀共黨行動」等語而已、十一日被難學生家屬紛紛來省、有父尋子者、有母尋女者、有祖尋孫者、旅館宿舍、竟得利市三倍、並聞各家屬已被秘密相約、決聯名質問當局、並組織「一慘死學生家屬聯合會」、請求各方援助、如無結果

則與當局拚命　惟當局有在嚴秘監視中、至十二日據各處調查、明槍暗殺者似已達三百餘人之衆、就中以學生爲多、以致繁華街市、變成冷靜區域、學校幾關、釀成恐怖之境、人人咋舌、不敢問聞、（未完）

中日電信交涉
進步頗速
青島電信局交我國

【南京二十二日發電】中日電信交涉關於青佐繕管理原則細則、關於主要各點之方法意見結果完全一致有迅速之進步、其餘僅爲利益分配之比率問題、已突破難關、有九分成功之希望、大有在年內簽字之勢、對此雙方已準備完畢、由此將青島電信局名實收歸我國管理、但爲日文電報特聘日人技術者若干、

各將領到齊後即開重要軍事會議
討論事項不限西北善後問題
對全國時局將有所籌商

【北平特約通信】張學良自六日抵津後連日與在津各將領商談、屢延返瀋日期、己引起社會上之注意、近日張氏更借通盤籌劃西北善後問題名義、電召西北將領赴津、並聞韓復渠、孫良誠已致電張氏、不日來津、與張面商要事、社會對之、更難測爲何種把戲、昨有自津方來者、謂宋哲元、龐炳勳、傅作儀已於前日陸續抵津、張氏分別召見、面談各種問題、聞其內容極爲密秘、外人不得而知、楊愛源及孫殿英代表張振庭亦於昨抵津、以俟韓復渠孫良誠到津後、張即召各將領、討論整頓時局辦法、絕不限於西北善後問題也、十三路軍總指揮石友三、今晚宴抵津西北各將領、證間對目前時局、亦將彼此交換意見云、

十九日

邊業銀行廣告

本行資本國幣二千萬元呈由政府核准享有發行紙幣代理國庫特權專營各種存款放款匯兌貼現及普通商業銀行一切業務從外克已辦事手續尤爲敏捷如持本行鈔券作匯東三省境內各地分行一律免收匯水倘蒙賜顧無任歡迎

總行 遼寧省城大南門內路西德隆店胡同
電話 總裁室（四五六四） 經理室（四六五七） 電話掛號九九九九 營業室（四六五八） 傳達室（四六〇七） 北寧長途電話（二二七）（二四五八） 日本長途電話（三〇七三）

分行 天津 上海 大連 山海關 營口 遼陽 通遼 吉林 長春 哈爾濱 安東 錦縣 新民 黑龍江 遼源 開原 海城 西安 雙城 安達 綏化 洮南 四平街 法庫門 撫順 北平 昌黎 山城鎭 新立屯 公主嶺

倉庫 本總行設有倉庫辦理貨物押欵

本行發行奉天地名現大洋元角券及京津通用角券除在遼寧本總行營業時間隨時兌現外並託左開列各商號代兌

代兌處 遼寧省城大西門裡商業銀行 遼寧省城大北關下頭福勝公 遼寧省城小西門裡[illegible]

美味無匹！ 遠邇馳名！
大阪府優良品協會選定
三矢牌 醬醋（特製）（標名）
一經使用者莫不讚「美味」者只此一言足証本品之優良品獨博盛譽
按此語以觀三矢醬醋爲各實號不可不備之商品之一
（食品罐頭商）大連市盤城町
總批發處 鋼宜田本店
電話 四七五五 三六〇二

三菱摩託（電動機）
自一馬力至百馬力 各馬力摩託俱全
品質優良 價格低廉

三菱密封「承軸蓋」絕對不漏油不能摸入塵埃乃特殊構造之承軸裝置有模傚不做之能特長
特約店
大連山縣通 中村鐵工所 電話六〇一一番
瀋陽市浪速通 藤田洋行 電話三四三番
公主嶺 公主嶺電燈會社 電話四五番
營口南本街 壹岐製作所 電話二一七番
三菱商事株式會社大連支店

冬令！各樣帽子毛毯雜貨各種新樣俱全
發賣應時西洋雜貨及共通商品券
大連浪速町三丁目
一ノ瀨商會
電話 七三二〇 四四〇五 番

日首相濱口氏 病況愈見良好

【東京二十二日發電】濱口首相病勢日見良好、於二十二日晨八時半起床後、扶床往□以作全身屈伸之運動、精神亦顯健旺、

日無產黨合同 近將實現 勞農黨大會閉幕

【東京二十一日發電】日本勞農黨大會第三日於二十一日午前十一時在協調會館開會、因昨日會場之大亂鬥、本日之會場在嚴重警戒中、首由大山黨領袖對內閣之暴壓應由無產大衆之共同戰線與其徹底抗爭而激勵黨員、午後一時休息三時再開、關於無產戰線之緊急問題之「合同問題」由稻村隆一說明提案理由如左、

戰線統一已由議論之時機近到實踐、吾等迅速結成單一無產政黨、

對此滿場一致通過原案、並選任實行委員十一名、當即大會之名應諾天衆黨之請求、並勸告社民黨參加合同、及通過其他三案、於五時散會、其次決定新職員如左、

中央執行委員長 大山郁夫
書記長 田部井健二
中央委員 山花秀雄 外二十名
會計監督 岩井勇三
同 西條孝雄

東京市電車 將行總罷工 日期約在二十五六兩日

【東京二十二日發電】東京現在地方情形、仍極紊亂云、電氣局對交通勞動交涉決裂、將移至總罷工、如果成爲事實、觀測其期如下、二十二日爲賞與日、在組合側已着手募集爭議資金、而更於二十四日發薪日亦準備基金、因之師始總罷工、將在發薪後之二十五、六兩日中、

豫西各軍 奉令調防 顧陳兩師暫不開拔

【南京電】徐州篠（十七）電、豫西各軍、現又奉命調防、從新變更、王金鈺部夢齡兩部、係担任剿匪劉茂恩李蘊珩兩部分駐河北新鄉道口一帶、楊勝治師同駐靈寶陝州、蔣鼎文部駐節洛陽偃師、趙觀濤部駐鄭州、祝顧同陳轄承兩部、開拔說恐不能實現、

整理華北黨務 辦法十二條文

【天津通信】中央對察綏河北平津各省市黨務整理辦法、現已擬定、共十二條、茲探得內容如下、一、各該省黨部開始工作後、即通令所屬黨部及黨員、一律停止活動、聽候改組與審查、二、全省黨員審查事宜、由各該省黨部、於每縣或數縣、遴派審查員一人前往辦理、全市黨員審查事宜、由各市黨部直接辦理、三、各該省市黨部審查黨員時、應注意淘汰附逆及其他不良份子、四、凡非甘心附逆份子、一律准其自新、但須繕具悔過書、經審查合格之黨員三人以上之負責保証、呈請各該省市黨部核定、五、凡黨員有附逆或其他違反黨紀情事者、在各縣審查員呈報省黨部、在市黨部據情節輕重分別議處、呈請中央核定、六、每縣或區黨員審查完畢時、其僅審查合格者、應分別發給証明書、並由省或市黨部派籌備員一人前往組下級黨部、七、每縣有三備區黨部成立、而黨員人數在二百以上、經省黨部派員視察、認爲健全、得開全縣代表大會、或黨員大會成立正式縣黨部、其人數不合組正式縣辦部、始得成立直屬區黨部、或直屬區分部、其有特殊情形者、須由中央核准、八、河北省有十五個以上正式縣黨部成立、察綏兩省、各有九個以上之正式縣黨部成立、北平天津二市、各有五個以上正式區黨部成立、經中央派員視察認爲健全時、開全省代表大會、全市黨員大會、或代表大會、成立正式省黨部或正式市黨部、九、審查時間、在省自開始審查之日起、以兩個月爲限、在市以一月爲限、十、整理期間各黨部工作不得越出審查範圍之外、十一、整理期間、或市黨部委員、除輪流指定一人、處理日常會務外、其餘須全數分赴各地視察指導、十二、整理期間各地如有優秀份子、合於特許入黨辦法所規定者、得由省市黨部委員介紹入黨、

李石曾來津謁張 商繁榮北平計劃

【天津通訊】李石曾偕蕭、李希賢等、同津浦路局長孫鶴皋、於昨日晨七時、由京抵津、在老站下車、赴站迎接者有省府主席王樹常、津市長臧啓芳、公安局長張學銘、前財長張弧等凡二十餘人、李孫下車後、即赴法界裕中飯店休息、下午應朱啓鈐之宴、午後四時許、赴法租界三十二號路張副司令行轅、與張晤談、商洽繁榮北平市文化指導委員會一切具體辦法、談商結果、張允稍待赴瀋一行、即由瀋赴平、從事組織、並請石曾此次赴平、先行籌備、既張復在行轅、爲李等洗塵、記者往訪李、由蕭瑜代見、據蕭語記者、「李委員此次赴平、純爲組織北平市文化指導委員會、並出席法國庚子賠款年會、現在文化指導委員會、在南京已舉行委員會議一次、其時在張副司令離京前數日、當日出席者有張副司令、李石曾、吳稚暉、易培基、葉楚傖、通過該會組織大綱、及大會辦事簡章、并推定蔣主席爲委員長、張副司令同李石曾爲副委員長、吳稚暉蔡楚傖易培基爲委員、日後此會在北平成立後、將對於情形、再聘請委員或幹事若干人、同時北平市長爲當然幹事長、會址或設在平市政府內、或另擇一適宜地址、至大會內部組織、甚爲簡單、其宗旨即如何繁榮北平市、使北平市脫離政潮影響、變成文化區域、將來文化指導委員會議准各案、交北平市政府去作、大會經費由中央與地方合籌、現在經費尚未定、據李石曾對余（蕭自稱）談、日後關於繁榮北平市、將在一切建築上注意、使人遊歷者、發生快感、往年每遇外人赴平參觀古物、均由當地無業青年、充作領導、其人多一知半解、且散播領導外人參觀之地、率多中國不良之風俗、如賭博吸烟嫖妓等、致予外人以不良之印象、李對此甚爲擔心、將來擬由北平市各大學畢業生、加以相當訓練、充作此等領導者、庶不致被外人恥笑矣、又關於法國庚子賠款年會、本定於本月二十日舉行、茲因李先生在津、與張副司令晤談、略有耽擱、勢必展期、擬定於本月二十四五日在平舉行、此次出席者、我國方面有李石曾、沈尹默、劉錫昌及本人、法方爲法公使、中法工商銀行總理及參贊、又北平大學經費、頃已由財政部匯出三十五萬元、教職員薪水日內即可發放」云云、又王樹常定十九日午刻、在河北省俱樂部宴李石曾、並約王樹翰、胡若愚、高凌百、劉哲、張學銘等作陪、

美政黨政略下之 菲律濱獨立案 在議會中又難提出 後年大選之後方能進行

【華盛頓電】前次全國選舉後、一般皆認爲共和民主兩黨合作、菲律濱獨立案可望及早在議會中提出、但事實演變無窮、是種信念、現已掃數消除、最近情形民主黨領袖宣稱、所以與共和黨合作者、乃爲促進經濟恢復案之進、菲律濱問題二十五年來無時不爲一政黨政略之問題、如於此次會議中提出獨立案、則立以就擱經濟議案之進行、而攻擊云、尚憶上議員顧普蘭氏、曾對獨立之憲法問題發生懷疑、以前下院中紐約議員之獨立案、曾遭修敗、現能擁護獨立案者計尚有威衛遴派、西南省分之各黨議員、西北省分之牛奶實業家、西部糖業製造者等等、但何時是種派別能合作一致努力獨立案、實成問題、恐將來第七十二屆議會開幕、仍無辦法、大抵須俟一九三二年大選之後、方能談到云、

西班牙當局新覺悟 國王人民間應成立新公約 採取最自由政策防左派活動 革命運動業已停息

【馬德里電】上星期革命運動失敗之結果、計死十八人、八十人負傷、被捕者五百人、目下率已平靜、戒嚴令及嚴厲查仍未取消、各政治家已覺悟在國王及人民間、必須成立一新公約、以救濟西班牙、免爲共和主義所推翻、如欲防止左派之活動、惟有採取最自由之政策、最高法院之檢查官、因反抗槍決在傑加起事之領袖、已行辭職、而律師院則認爲槍决革命領袖、乃屬非法舉動、因彼等爲政治犯云、

【胡司略（西班牙邊地）電】叛政府之空軍首領二名被捕、一爲格蘭船主、其他爲黑恩安德船主、二人皆爲傑加地方民主革命軍之領袖、被執行死刑、態度極爲勇取、行刑時、有軍軍彈壓、槍斃後、即將遺體埋葬、後有婦女多人致祭、

世界軍縮大會…… 後年在奧京召集

【日內瓦電】國際聯盟最高當局擬定軍縮大會於一九三二年一月在奧京維也納舉行、該會議預測有五十國以上參加、其代表數將達數千人、殆爲凡爾塞和平會議以來之大國際會議、至擇維也納爲開會地、因在日內瓦有關於陸海軍問題之委員會及關於政治問題之多數會議、與該大會同時開會之故、第一次大會將於是年五六月間閉幕、又軍縮預備委員會之事務現以終止、而該委員會作成之軍縮草約、在軍縮大會可以破棄故無甚重要性云、

德·意政府「組織之比較觀」（續）

與德國的共和制度兩兩對照的、有法西斯意大利的組織法、尤其自一九二八年意國的大變動以後、牠們的相對情形越發昭明、德國的政府依據着民衆主權的、而意大利則以此種權念適足防礙國務之進行、德國的政府是個政治的政府、但以民主精神——如普選、政黨、公民提議權、公民表決權、閣員負責等——爲依傍；意大利則依然實行着政治制度——如國王、大臣、參議院、衆議院等、而一切大權完全爲獨裁的首相一手包攬、他祇有其由他輔助機關加以訓導、而少有受其制裁的時候、德國要推擴政府的範圍、使國內的工業與職業的團體和內閣與國會發生顯問的關係；而意大利則老實不客氣地用衆議院制、議員是由人民依照地理的區域舉出的、這種選舉祇是種空虛的形式而已、

獨裁政治的形式、換言之、祇是首相政治的光榮而已、首相的威權、無所不用其極、其中尤以莫索里尼爲最甚、今日之手、獨裁政治中的兩個主要機關、是政治大會（Grand Council）和國會、政治大會的成立、始於一九二三年、起先牠純粹是個黨部機關、爲莫索里尼與法西斯黨互相呼應、及維持黨內和黨與政府間的統一的主要機關、此機關雖如英國的內閣、仍然沒有由憲法正式承認、然而牠的確是政府組織的重要部分、這個機關、在一九二八年、曾由明令定爲政府的正式組織、把牠當做長期的顧問機關、負有準備衆議院的候選人名單、挑選當首相的人物、指導選派其他部長及部員、審查一切在憲法上有規定及政府將執行的問題、及裁奪一切有關法西斯黨的組織的事件等的責任、這個大會自從將國務總理、衆議院院長、及其他部長的人員等包括進去之後、牠已是意大利的「至上天會」了、這種制度在德國是見不到的、可是很奇怪、政治大會自從有此改變後、其情形反不如前、即以一九二九年來論、全年內牠紙開會三次、在會議的時候——尤其時第三次、簡直無人敢發言、故此完全爲幾個黨部領袖所左右、

在意大利前年的事變中、其更要的事實就是將國會變做國家的一個機關、法西斯黨的領袖們、對於國會的組織及其選舉制度早有不滿、可是他們從來也沒有想把國會或公開選舉取消、不過在一九二八年引用了一種新計劃、這種新計劃是根據莫索里尼的主意而作成的、他以爲由人民以地理的分區而自動選切的代表、絲毫也沒有用處、現時所需要的、乃是從各社會的機關中選出幾位眞正的首領、現時的意國國會、就是根據了這種主意而形成的、現時的上議院、就是由二十一種公民所舉出來的職業的人選所組織成的、他們任期是無限的、根據這個職業的基礎、上議院的改造也很可觀、現時的議員共爲四百位、以前是五百三十五位、選舉的方法是由國內十三個勞資協會與其他二十個全國職業團體提名一千個候選人、然後再從他們選舉四百個議員、政治大會有權柄取消候選人的資格、而議選舉團再舉、是這樣、法西斯黨很容易把持每次的選舉、選舉人的權利、祇限於在選舉票上寫「贊成」或「反對」的字樣、如果候選人名單、委實不能由人民承認、那末若有五千以上的選舉人就可以提出總人數的四分三的人名來、其餘的候選人則由其他團體依比例代表制來均攤、

在職業代表方面、意大利很像德意志、能注重國家的經濟社會基礎、不過在其他方面、則非常不同、德國的國會完全是個政治的組織、牠有立法全權、與管轄行政機關的大權、至於全國經濟會議則完全是顧問的機關、反之、意大利實在可以算做沒有國會、下議院雖說是全國的立法機關、然而牠實在祇能算是政府的輔助機關、牠雖然也頒行法律、可是完全是經過行政機關的授意而做的、德國可以有多數政黨、彼此競爭、而意大利、則如蘇俄、是一黨專政的、而且政治事務是和經務聯合不分的、德國政府是個立憲政府、而意國政府是個獨人政府（即獨裁政府）這怪不得一個法西斯黨的首領要說『政府祇是一個虛名而已』了、（譯述自A. Ogg文）（完）

辦理關於民事刑事商事法律等一切事業
辯護士大律師 立川雲平 大連市磐德町二丁目 電話九二三五番
事務員兼翻譯 劉鳳翔 大連市久壽街二〇番地 電話三五一七番

王仁眼科專門醫院
院長 王仁
地點大連市西通六十四番地（常盤橋西廣場電車道中間）
電話六七五二番

特別減價
敝行經營運銷膠皮靴鞋歷有年所素蒙各地同業各寶號惠顧不勝感激前因金票暴漲貨價提高俱受影響敝行重加細研究添備機器異常精巧製產增多工費節省是以價值低廉現欲推廣銷路暫不求利減價出售以答諸公惠顧之榮而藉廣招徠茲將新製產之
美利堅鞋 套鞋 孝行鞋特價出售
運動鞋 獨樂牌 自由鞋
長短腰靴子
各貨俱都大減價望各寶號速賜函購或至本行接洽不任歡迎之至

滿洲總批發處 合資會社 大連洋行
大連市連鎖商店街廣小路（常盤館） 電話長六〇二五 二二二三番
支店 四平街、芝罘、龍口、

奉天南滿站 瀋陽旅館分號 【悅來棧舊址】

耶蘇降誕節大賤賣
全店商品八扣以上六扣
自十二月十日起至同廿五日止
從來無比之減價
請駕臨一次觀覽
本年流行之和服洋服兼用之婦人毛皮外套
比他店廉減三四成程度

伊勢町四四 巴列商會 電話八四〇二番

大連西德泰皮貨大氅呢廉價廣告
種種皮貨厚薄大呢
照原定碼再打八扣
惠顧諸君勿失良機
監部通七十七 長電話六四五九

包辦中西筵席 應時隨意便酌
大連連鎖街銀座通
北京料理 扶桑仙館謹啓
電話 日人二二三二〇 華人二二二一九 二階

同德祥皮貨莊遷移聲明
啓者敝號近爲擴充營業起見 南山越後町地址狹隘不敷應用現又租妥浪速町樓房十餘間甚爲寬敞 今爲酬謝主顧計各樣皮貨一律照原碼打八五扣一個月爲限特此聲明
大連浪速町二丁目八十四

茲屆秋令新貨應時運到花呢毛葛駝絨嗶嘰以及宜秋宜棉奇花異色綢緞縐葛綉花衣料大氅斗蓬喜壽帳料化粧物品旅行器具各種地道毛皮男女襖甬無不俱全倘蒙惠顧無任歡迎
大連□惠町五十番地
協茂盛綢緞皮貨莊謹啓
電話 前櫃四六三二 前櫃四九八八 後櫃五四五三 番

經濟版

近十年銀價低落情形
最高——三八辨士八七五
最低——一五辨士零六二

銀價行市、漸漸低落、倫敦銀塊爲十五辨士零六二五、紐約美金二角二分五釐、雖不知伊於胡底、但縱觀其直接原因厥有數端、略述如左、（一）美國產銀過多、因有大量供給之開始、（二）中國之農產物販賣不振及低落之故、上海現銀乃激增、（三）印度對外貿易不振、銀之需要減退、（四）因限於銀之生產有許多需產物爲必需品、亦不能因銀價低落而停止其生產、（五）美術工藝品所需之銀量毫無變化、（六）印度改革幣制、政府將所有銀塊出賣、且東洋諸國多有欲改金本位之情勢、貨幣用之銀量激減、茲將由一九二〇年以來直至本月十三日之各年倫敦及紐約之最低銀價行市列左、

年代	倫敦辨士	紐約（角分）
一九二〇	三八、八分之七	五九、四分之一
一九二一	三〇、八分之五	五二、八分之五
一九二二	三〇、八分之三	六二、八分之三
一九二三	三〇、二分之一	六二、二分之一
一九二四	三一、二分之一	六二、四分之一
一九二五	三一、十六分之一	六六、二分之一
一九二六	二四、八分之一	五一、二分之一
一九二七	二四、四分之一	五三、八分之五
一九二八	二六、十六分之一	五六、二分之一
一九二九	二一、十六分之五	四六、二分之一
一九三〇	一五、十六分之一	三一、二分之一

各省鹽斤附加稅捐 一律歸財部整頓
嗣後各省永不得征鹽斤附稅

【南京二十一日發電】國府訓令行政院、鹽稅爲國家收入、本不能由地方征收附稅、乃者時局多故、各省恒以鹽斤附加、易於籌集餉欵、不惜違反征稅原則、巧立名目、重苛人民、上年雖經明令收回整頓、但有少數省區、因此項附稅、指有專支、憚於別籌抵補、延未遵辦、現在軍事已定、全國政治、悉遵正軌、鹽稅收入、關係中央財政、斷不容再任紛歧裂、有妨統一、爲此令仰該院、即便轉行各省遵照、凡屬原有鹽觔附加稅捐省分、均限於民國二十年三月一日一律劃歸財政部統一核收、以便分別減免、通籌整理、即或此項附稅原有專支、一時難於籌補、亦應據實呈由該院查核、轉飭財政部設法酌量撥款補助、以資救濟、不得藉詞推延、自經此次劃歸中央核收整理以後、各該地方永不得另立任何名目、再征鹽觔附稅、至于查究、

東省大豆輸歐減少 因含油率低下
農礦廳命各縣改良大豆品質

【瀋陽】最近向歐洲輸出大豆之所以減少者、乃因含油率低下之故、因此農礦廳命令各縣政府改良大豆品質、其內容如左、

據駐歐洲各國公使之報告、東三省出產之大豆在歐洲已有定評、但近年來因含油率之低下、以致向歐輸出漸示減少、此對於東三省農商民之打擊實甚大、此後對於種子之選擇、施肥料法、刈取時期之早遲等應積極加以改良、

當銀價大混亂之 大連錢鈔市場
有用無線電擾亂作投機事業者

銀塊行市倫敦爲十四辨士、紐約爲三角一美金、此實爲有史以來之新賤價、而上海標金行市最近有六百七十一兩之最高紀錄、[illegible]大連錢鈔市場鈔票行市竟慘落至四十九圓五十錢之慘淡賤價、但因海外高材料之輸入、突然又急反至五十元、此實如萬丈波瀾起落不定、而銀行市遭遇世界的大混亂時期、今後將如何吾人完全不能預測、而依據環境看來行市在相當期間是否仍有低下反覆之大波瀾實難想像、在此混亂時期大連錢鈔市場又有以無線電與上海標金行市通信、此乃爲欲早知標金行市企圖投機擾亂市場獨得其利之行動、據云以無電通信標金行市、較某通信社約早到二十分鐘、由此可在最行市場得有優越之立場、關於此種用無線電通信事件前曾有三次、以違反無電法在司法當局裁判之、然裁判之結果其罪極輕、如是反有助長犯罪之傾向、故又有此次之出現、不知司法當局將何以處之、

民六以來大連鈔票 最高最低記錄
最低四九、五〇最高二六〇、五〇

大連錢鈔市場之鈔票行市、最近落至四十九圓五十錢之空前低價、今年六月之低價爲五十四圓六十錢、對此現又低下九十錢之新賤價記錄反之最高紀錄、爲民國八年十一月之二百六十圓五十五錢、今將自民國六年以來每年之最高、最低行市例表如左、

	最高	最低
民國六年	一七三、九〇	一二六、六〇
民國七年	一七五、三〇	一二八、〇〇
民國八年	二六〇、五五	一四六、七〇
民國九年	二四一、五〇	一〇二、二〇
民國十年	一五五、〇〇	八六、一〇
民國十一年	一三三、七〇	一〇一、七五
民國十二年	一二四、五〇	一〇〇、二五
民國十三年	一五〇、五〇	一〇六、九〇
民國十四年	一四一、一〇	一一三、九〇
民國十五年	一二六、一〇	八二、六〇
民國十六年	一〇三、七五	八六、一五
民國十七年	一〇八、七五	九六、九五
民國十八年	一〇三、四〇	七六、五五

平市銀行定期結賬

【北平電】平市各內國銀行下半年結帳期、已規定於二十二及二十三兩日辦理、證券交易所照例於此期間停開普通現期各債券交易、故該所昨已佈告市場週知、茲錄該佈告於次、查本月二十一係星期日、二十二、二十三兩日、爲北平各銀行結賬放假之期、二十日除各種特約定期交易、照常開做外、其現期及普通定期交易、應於前場爲止、後場即不開做、所有現期交成買賣、務須當日清交了結、其二十日後場、及二十二、二十三兩日、所做各種特約定期交易、各項證據金仍須按時照繳、此佈、

蘇聯當局將以大豆代肉類食品
因豆類營養不減牛奶等物

【哈爾濱通信】蘇聯現在哈埠設立糧食出口運輸公司、以收買東省大豆、經由哈埠運往俄國、茲據確訊、此種計劃、決於明年一月實行、蘇聯市場方面、將有數千萬甫特之華產大豆出現、經蘇俄政府研究之結果、認爲豆類富於營養性、足可以之替代肉類牛奶麵包等食物、且價值異常低廉、宜於平民日常生活之用、故決定以之爲日常食品、本年夏季於高加索北部、及去爾其斯坦等地、均已試行大規模之大豆種植、爲種豆計、明年在後貝加爾省、及沿海洲一帶、將劃分墾殖區域、從事種植、

短期公債付息

【南京電】財政部長宋子文云、對於短期借欵第三十六次、應付之利息計英金十一萬四千八百九十磅、於十八日已令照數付之、英法債卷、於十二月二十四日共計應付英金二十五萬三千三百十八磅、亦已令予支付、自政府於一九二九年九月公佈整理鹽稅計書後各項支付已按期支給、各該項支付僅英美金一百二十五萬磅、合洋一千八百萬元云、

浙江紙業產額

【杭州通訊】浙省府設計會調查本省手工紙業經過情形、曾誌昨報、茲將造紙各縣全年產值、分別採錄如下、

縣名	全年產值
富陽	八、六六七、九〇〇元餘
巨縣	一、〇三四、七〇〇元餘
諸暨	七二四、四〇〇元餘
餘杭	六七一、一〇〇元
永嘉	五二九、六〇〇元餘
瑞安	五〇六、〇〇〇元餘
桐廬	四〇五、三〇〇元餘
孝豐	二八三、五〇〇元餘
縉雲	二七四、八〇〇元餘
臨海	二四八、〇〇〇元餘
遂安	二三九、七〇〇元餘
紹興	一七九、八〇〇元餘
壽昌	一五八、四〇〇元
上虞	一二七、二〇〇元餘
松陽	一〇八、九〇〇元餘
嵊縣	八七、九〇〇元餘
慶元	七一、一〇〇元餘
於潛	五四、九〇〇元餘
平陽	四八、五〇〇元餘
新昌	一六、八〇〇元餘
建德	五、四〇〇元
安吉	二、一〇〇元餘
蕭山	一、三六〇、六〇〇元餘
江山	七五三、三〇〇元餘
泰順	六八五、二〇〇元餘
臨安	五四八、〇〇〇元餘
黃岩	五一八、七〇〇元餘
龍游	四五四、九〇〇元餘
金華	三〇八、六〇〇元餘
新登	二七六、三〇〇元餘
常山	二七四、八〇〇元餘
武義	二四三、四〇〇元餘
景寧	二〇二、三〇〇元餘
奉化	一六九、〇〇〇元餘
湯溪	一五五、四〇〇元餘
遂昌	一一〇、七〇〇元餘
溫嶺	一〇〇、九〇〇元餘
永康	八五、一〇〇元餘
浦江	六一、八〇〇元餘
昌化	五三、二〇〇元餘
天台	二七、〇〇〇元餘
仙居	八、九〇〇元餘
餘姚	四、七〇〇元

共計二〇、八五〇、四〇〇元餘、

商品市場

麻袋（未變）甲谷陀市場綠藍各落四分之一匯水未變市況雖、低落、然銀塊未變故當地之鈔票微見抬頭而當市之人情較昨日亦在平穩商狀云、

綿絲（布硬）調米棉各月限漲三角印棉漲一角銀塊平穩米日匯漲十六分之一材料強而大阪三品開行遂漲一圓五六角嗣後鎖市又稍漲幾近一圓故當市之小付雖冷淡而輸入家出而訂付場面呈相當之商狀云

月限	約定	價數
四月限	一三一、七〇	一、〇〇
五月限	一二九、五〇	三、〇〇

大連商況

時間	金換銀洋	銀換小洋	小洋換金
九時	[illegible]	[illegible]	[illegible]
十時	[illegible]	[illegible]	[illegible]
十一時	[illegible]	[illegible]	[illegible]
一時	[illegible]	[illegible]	[illegible]
二時	[illegible]	[illegible]	[illegible]

△大豆

限期	開行	最高	最低	後行	成數
早市十二月廿八日 盤	[illegible]	[illegible]	[illegible]	[illegible]	四二〇萬
早市一月十三日 盤	[illegible]	[illegible]	[illegible]	[illegible]	五三五萬
晚市十二月廿八日 盤	[illegible]	[illegible]	[illegible]	[illegible]	八四萬
晚市一月十三日 盤	[illegible]	[illegible]	[illegible]	[illegible]	二二五萬

△豆餅　△高粱

限期	開行	最高	最低	後行	成數
十二月末	[illegible]	[illegible]	[illegible]	[illegible]	[illegible]
一月末	[illegible]	[illegible]	[illegible]	[illegible]	[illegible]
二月末	[illegible]	[illegible]	[illegible]	[illegible]	[illegible]
三月末	[illegible]	[illegible]	[illegible]	[illegible]	[illegible]
四月末	[illegible]	[illegible]	[illegible]	[illegible]	八萬一千枚 / 三十七萬

市況電訊

（十二月二十二日）

◎大條與匯兌　倫敦大條　又期市　紐約大條　孟買大條　英美匯兌　美日匯兌　中日匯兌　新切附股票　神戶日美匯兌　又日英匯兌 [illegible]

●上海外匯　日匯　英匯　美匯　▲匯豐銀行掛期　日匯　英匯　美匯 [illegible]

●上海標金　昨日收盤　今晨放盤　[illegible]

●美棉　現貨　十二月　一月　二月　三月　四月　五月 [illegible]

●大阪綿紗（前場放盤）　●大阪綿紗（前場收盤）　●大阪棉花　●奉天大洋　●奉天奉票　●開原鈔票　●安東鎮平銀　●神戶豆餅　●撫順生絲　●開原大豆　●開原高粱　●哈爾濱大豆　●哈爾濱小麥　●哈爾濱高粱　●哈大洋　●公主嶺大豆　●公主嶺高粱　●四平街大豆　●四平街高粱　●長春大豆　●長春高粱　●大阪綿紗現貨（龍軍雙白鷺屬福 G人童島冶面助） [illegible]

中國銀行大連支行

營業事項 關於銀行一切事

營業時間 上午九時辦公下午一時

電話 四四四 三五七 八九九 九九五 海關收稅處 七八二九

洪來盛綢緞莊廣告

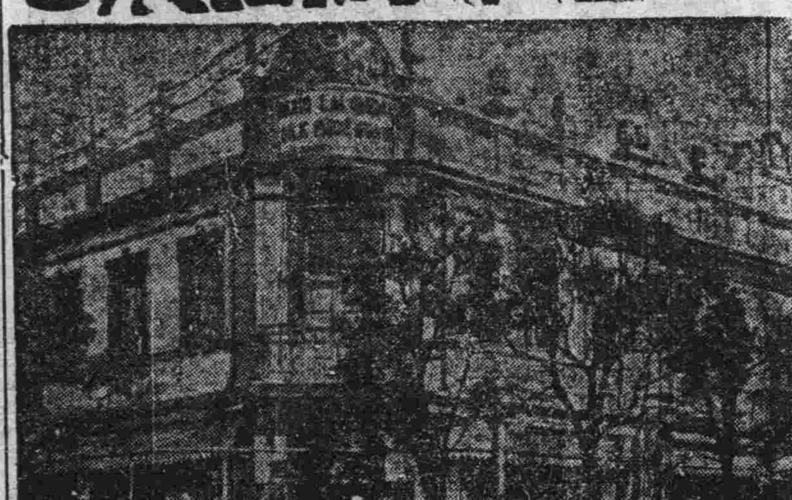

本號新到特品綢緞各種奇異花色印花顧綉時髦材料並由歐美定織羢呢嗶嘰北口採辦細毛皮衣一應俱全賜顧諸君請認敝號門市爲記

大連市浪速町四十番地 零售部電話五二六八 批發部電話六二六九

中華棧新社開幕

旅客福星

正 眞

自新洋鐵三樓 蓋式灰筋層房

破天荒十大特色

房屋寬濶各屋皆有自來熱水洗臉盆站櫃大鏡躺椅銅床錦被電鈴西式大磁盆沐浴室由客自便分文不取自來水小便器自來水坐甬大便器客用信紙信封俱全冬則暖氣夏則風扇倍極完善應酬周到價廉便利報關上稅

大連常盤町三三、三七、四一、番地

大連奧町 總社電話長七九七一 樓上二一六四六 樓上電話四二〇〇 棧櫃五七四四

大連市奧町中華棧 主人張炎町謹啓

年末年始之最適贈答品

首推健康之蜂牌葡萄酒

補血增肉之蜂牌葡萄酒以此爲送禮爲最有意義萬人均歡悅

蜂牌葡萄酒

請到用號三瓶子 粧之化函

株式會社 近藤利兵衛商店 東京 大阪

二等當選伊勢參宮御招待懸賞案特賣中

大連奧町五十番

同昌綢緞莊

應時 西口皮貨 華洋產品 羅縻集遺

（電話四五〇二）

遼寧 老世昌洋行

敬啓者敝行在遼經營進口事業多年頗蒙各界光顧以前敝行經由城內謙祥泰代理今於一九三〇年三月已與該代理脫離營業關係自行在日站千代田通並在城內買記頭條胡同開設營業倘荷惠顧無勝歡迎

營業課目專辦進口呢絨布疋五金、雜貨機器油、呢絨種類、禮服呢、毛絲呢、軍衣呢、青平呢、華達呢、馬達呢、洋服料、上等毛繩、毛線、各種皮張、押花絨、槍絨、絲絨、豹皮絨、蔴絨、墊絨、毯子絨、口絨、洋針料等貨、以上各貨、一概批發、附設火險部、素有信用、賠欵迅速、

地址遼寧 日站千代田通三十六番地 城內中街買記頭條胡同

電話 日站三九八九 城內中街六二三六 日站中一六九五

本行謹啓

聲明被欺蓋印無效

啓者情因本屯河永福次子長禮於十二月八日午后六時許將鄙人找至家中有呂參令與柯永福二人聲言爲和解柯長文與柯貴之爭訟事件得柯長貴之同意由柯長貴出小洋三百元將柯長長禮過繼於柯永鑫爲嗣子從此永世無爭等語鄙人信以爲實遂將指印蓋上詎料柯長貴耗無知悉鄙人始知彼等揑詞詐欺僞造繼單以故登報聲明蓋印無效

普蘭店快馬廠會 柯家屯 柯永安 柯永玉 啓

天下第一婦女靈藥 驚天動地救人無数

女界福

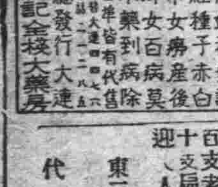

補血補氣調經種子赤白帶女勞產後婦女百病莫不藥到病除各埠皆有代售 總發行大連德記金棧大藥房

請吸香產老牌香烟山東青島中國山烟東草股份有限公司出品 百支老虎牌十支大有錢牌十支福壽牌十支大山牌五支交通牌十支扁式齊魯牌各種香烟先行造出價格奇廉味道芬芳到處歡迎人人愛吸誠爲國產之高等香烟也

東三省總經理大連 源增興 啓

代理店 遼寧 公盛裕烟公司

泰東日報

各地通訊

▲瀋陽▼

張學良廿四返瀋說
各方接洽事宜已有端倪

【二十一日天津電】張副司令在津與各方接洽事宜。大致已有端倪。有定於本月二十四日返瀋之說。

【又】張副司令昨晚七時在行轅設宴。爲中央委員李石曾洗塵。並約王樹常于學忠高凌百臧啓芳張學銘等作陪。張定二十日上午九時赴天津女子師範學校講演、楊愛源傅作義昨午赴交通旅館訪晤龐炳勳。商震徐永昌定二十日上午十二時在西湖飯店歡宴宋哲元龐炳勳楊愛源傅作義等。

遼指委仍舊
明年元旦成立
（張學良、王樹常、徐士達
康明震、李紹元、吳均培
彭濟群、中央加入二名）

據官方消息云。東北之黨部創設。務期於明春實現其各一切準備事務。業由河北省黨部黨員數名着手進行。至我遼省則一得張學良同意後即着手省黨部之組織。等情已誌昨報於明年一月一日當能成立。至省黨部之委員。則仍按照去年中央黨部之任命。而以張學良。王樹常。徐士達。（現充哈爾濱電業總局長）康明震。李紹元。吳均培。彭濟群。（現充遼寧省建設廳長）之七名爲指導委員。此外尚須由中央側增派二員充之。惟內中王樹常氏以現任河北省政府主席將來或辭卸委員職亦未可知。至黨部之經費全部。由國庫支給。而遼省黨部立校之要務。第一即爲審查黨員之資格。第二即爲已登記之遼寧省之全黨員云云。

副司令注意賑務
特電詢辦理情形

東北邊防司令長官。雖然在津。而對於東省軍事防務。內政外交各要事。屢次來電諮詢。茲聞邊防司令公署。於日昨又接得。張司令長官東電。詢西路各縣之災情過重。災民衆多。値此嚴冬。嗷嗷號寒。殊堪憫惻。急賑會對於賑務。究竟如何籌辦賑糧賑衣。是否均已籌備就緒。足備散放之用否。仰速電復以免系念云。」

當利限三分以下
省府令商會轉知當局

自金融奇緊以來。官銀號與各銀行號。均不出貸欵。私家錢號。有放借貸者。不但須有相當商保。與抵押品。而利率亦高招至七八分者。日前省政府。已以總商會。令同錢業公會。將貸欵之利率。加以平落議定。至多不過四分以上。茲者省政府臧主席。又訓令財政廳與總商會。調查當業一項。有裕國便民之責。以近來各當。竟任意增利。剝削貧民。仰會同將當業之利率。認眞核減。至多均以三分爲限現在商會。正在核議平落辦法云。」

全國交通會議
交委會預備議案

中央政府。對於交通一事。甚爲注意。前已於七月間。召開全國交通委員會一次。討論關於整頓全國交通之事宜。遼寧東北交通委員會。亦派有代表出席。茲者東北交委會。接得國府交通部電令。以奉政府行政院命。現在全國業已統一。一切大政。均須整飭。交通亦爲要政之一。全國航路鐵電。不但整理之處甚多。且有力謀推廣者。茲特定於二十年一月上旬。再開全國交通委員會一次。況東北計畫添修之鐵道甚多。亟應力謀進行。當即派遣代表。屆期蒞會。以便研討一切。現北東交通會。正討論選派代表。及預備議案之各手續之云。

加派剿匪軍
兩營進發桓撫

自入冬以來各屬均胡匪紛起。到處綁捐勒贖。而東邊與西路各縣之匪患更甚。昨當局。已派騎兵團王聘之團長。率所部前往興京剿匪。惟桓仁撫松等處。近亦起有大幇胡匪。是以邊防司令公署。現又令行東邊鎭守使。加派騎兵兩營。分赴該兩縣。極力嚴剿。以期早日肅淸云。」

左課員枉法受賄

遼寧省城商埠局工程課課員左丕顯。心性貪婪。其每於工程招商投標前。即與投標各商密約回扣若干。凡得標者。無論賠賺。領欵到手。其扣回即須如數付淸不欠。否則。非設法刁難。即暗中破壞。故在商埠作工者。無不與其同也德扣。裕建築公司。承做小西邊門外之公園工程。領一期欵時。左某扣逼索現洋四百元。二期欵逼索四百元。又現洋五百元。又二百四十五元。（此項由興恒撥付）前後計共逼索現洋一千五百四十五元。以外其他各工程逼索賄賂。按全年計算。不下現洋萬餘元若長此以往。商埠工程。當無人再敢工作也。握政柄者。對于此項害民之賊。亟應查懲處。以儆效尤乎。

結帳
須在國曆年底
商會通知各同業公會

廢除舊年改行國曆。中央政府。早已發有正式命令。茲者省城總商會。接准農礦廳之訓令與上海市商會之通電。內開查國曆年底。總結束一事。迭奉行政院。及本市政府通令。」均以推行國曆。爲扼要之舉。均應於陽曆年。商家施行總結束。淸理賬目、勿再觀望因循致誤是以總商會。特據情通令各同業公會。傳知各行商家。赶於年內。準備實行勿再稍涉游移。是爲至要云。」

東北火柴聯和會
派代表赴滬蒞會

火柴一項。爲日用必需之品。銷路最廣。東省惠臨火柴公司。係遼寧儲蓄會長奉海路督辦張惠臨所設。開辦已廿餘年。成效卓著。並爲展發事業。力謀公益起見。當於夏間。與同業組織東北火柴聯和會。以固團體。於日前接得上海全國火柴聯和會來電。謂奉國府命令。爲振興火柴業務。挽回利權。特定於年底。開全體大會。請即派員蒞會。共策進行。火柴會當派該會文牘總商會秘書韓東屏爲代表於日昨起程赴滬。將來全國火柴必有一番改良云。」

少壯伏莽路側
老弱凍死道周
古城冬色滿綴血淚
上月全省搶案共二一五四起

大北關省會公安局五分局管界八王寺前土山胡同。於前日（十九日）夜間發現剪徑賊。路刧行人。除將四行人用提格赭。拔取財物歸遁外。並將尸體棄於公園內。經管界分所巡邏警士發覺上前救護。中一人尙微有氣息。餘三人已僵。經報告分局將有氣息之人。送醫院救養。其生命安危。尙未判明。至已僵之三人屍體。經法院檢驗後。由局撮影招領云。又聞八王寺附近連日發現刦案。且皆用鐵絲緊縛。死而取之手段。又北市場某商號執事李某。昨二十日晚。由站歸家。經過商埠二分局巡茂里。途中忽被一後來人。將所着之水獺帽搶去。遠遁追之不及。自認倒霉而歸云。自入冬來。一般貧民。因飢寒交迫。凍斃路途者。日有數起。茲聞七區被江街。於昨晨發現無名男屍一具。情形病死又商埠鐵橋道旁。亦發現路倒一名。頗似凍斃。均經各該管分所。電請地方法院檢查處檢驗掩埋云。

統計

民政廳將上月全省搶案統計呈報省政府。茲探誌如下（一）重要搶案。爲瀋陽。遼陽。新民。蓋平。海龍。洮南。昌圖。東豐。西豐。義縣。綏中。西安。黑山。新賓。懷德。遼源。梨樹。盤山。北鎭。安圖。柳河。開通。通遼。雙山。輝南。復縣。鎭東等廿七縣。五十六起。（二）普通搶案。爲遼陽新民。蓋平。海龍。昌圖。洮南。東豐。西安。義縣。黑山。新賓。遼源。梨樹。盤山。北鎭。安圖。通遼。柳河。雙山。復縣。鎭東。營口。海城。開原。錦縣。興城。寬甸。桓仁。輯安。撫松。岫岩。清原。安廣。法庫。彰武等卅六縣。九十八起。統計一百五十四起較上月減少二分之一云

淸鄉局又頒限期剿匪令

自入夏以來。各屬迭起匪患。迨青紗障撤。匪患不但未減。反形猖獗。入冬更甚。自邊防署以及省政府。淸鄉總局。均迭頒剿匪之通令。茲者淸鄉局。又通令各屬縣長。及公安局長。略謂縣長有監督地方各政之責。局長負剿匪保安之任。查各縣之盜案。竟有數月不能破獲者。殊屬捕務廢弛。除督飭警甲痛剿。將以前之匪患。務各竭力剿辦淸外。嗣新發生者。則隨時緝捕。以五日爲破獲之期。倘再玩延定行懲處不貸云」

▲本溪▼

金融緊商店倒閉

本邑自入晩秋以來。市面愈形蕭條。百業日見凋零。推原其故。不外乎各商均受金貴銀賤之損失影響收入。不堪言狀。據聞賠累倒閉者。三義盛洋行。德發祥書店。永興厚雜貨商。實增永雜貨店。武家床洋行。旭東洋行等。其餘尚有小商號六七家。向本邑市政區管內。所有商店。不過一百五十餘家。不及半月。竟致倒閉如斯之多。想今後再不設法維持。商界前途之悲觀。不待問卜可知云。

將開中日懇談會

本邑中日官方。爲互相聯絡感情起見。定於月之二十二日午後五句鐘。假山東鄉友俱樂部內。邀請中日雙方官署首領。並地方紳商。以及各新聞記者。屆期參列出席。討論一切。據聞各界均欣然贊助。屆時定能另有一番盛況云。至協議事項如何。容訪再誌。

公安局嚴備冬防

本邑公安局長常庚堯氏。前以地方金融吃緊。商民告困。恐不肖之徒。乘隙而入。特召集各區公安分局長分隊長。大開冬防會議。已誌前報。據聞會議後。各歸各區。嚴防實行各防。以致戒嚴四鄉。商民均得安居樂業。

警官更動

本邑公安局長常庚堯氏。刻因該局司法總課長。另有高就。辭呈業已批准。遺缺一席。故令鐵嶺四區公安分局長毛羽豐氏。任該局司法課長。橋頭七區公安分局長姜玉賀氏。調往鐵嶺公安分局長。小市二區公安分局朱局員。榮昇橋頭公安分局長矣。聞於明日內。均各前往接充云。

▲大石橋▼

姜所長違法被控

大石橋鎭北海城縣公安第四區虎庄屯分所長姜禹解（即姜子餘）到差以來。大烟。嗎啡。一齊好。其種種擾殃民。不勝僂指。近以姜所長。在所吸烟。被劉某捉獲。並同公安分隊長陳鳳起。縱兵報復。又擅放刑事犯。逼勒擔擾離婚。包庇烟賭。及其他違法多端。現被地方馬某。已據實呈控在案。接該屯。官吏被控與被查。向被一般屯不錯。出任走狗。爲之目替顚倒。捏稻顚鍵。至此次能否再爲掩飾。並該上

股匪劫車訊

海城西三十里三台子村家西。於二十一日早六時。由西來運粮車一幇。突遇群匪橫路。該幇車早有所備。出槍與抗。匪勢不支。一旁護衛。餘則行旅無備者。難免不虞。有公安責者。應急巡還。切盼焉。」

▲營口▼

洋車夫大罷業
要求業務上的保障
歲晚荒市中的點綴品

（營口遞選記者）先是本埠三義興汽車公司於舊市街開始運轉以來。以車價極廉。營業日漸起色。惟向來依恃爲生活之馬車夫及人力車等。均以昨受幾多之打擊。數日來風起雲湧。釀々欲謀一勃發之情勢。迄至十九日有八百餘名之車夫。齊集東雙橋左近。將該處候座之洋車二輛破壞後。列隊向火神廟街世界紅萬字會進行。對該會強要食品外。更向該會之主腦者。要求其應向三義興交涉。必將其閉鎖而後已。倘該公司不應允時。則誓必擊毀破壞其汽車不止。同時該車夫等並強求本埠各處之馬車組合員等。於二十、二十一、二十二三日間全部加入總罷業。而表示極度不穩之情勢。紅萬字會會長等雖百方慰勸。毫無影響。比及二十日卒至當局附合者已達千四五百名。紅萬字會見情形不佳。遂放言已向三義興交涉令其閉鎖云云。但群衆仍不稍斂情色。終日圍繞狂號於紅萬字會左近。公安局側。探實主謀者逮捕十餘名現均拘留所。而其餘耕索。迄今尚集合於邵家屯方面。據觀仍似在擬議對策。有乘機舉事之模樣。以故新舊市街現下均陷於不定空氣中。

楊縣長來石視查

十二月二十日早。營口縣長。楊君靑君來街。親到公安第二區分局。區立第四小學校。及村公所（在海雲寺院）警甲團。並夏家屯村立小學校。金家屯區立第五小學校等處。視察事畢。乘下午二點火車。即返營口縣政府云。

▲海城▼

一人力敵三匪
打下手槍一支

海城南門外絲繭會公安分所警士何福臣者。於二十一日早七時出崗。見有形跡可疑三人。貿々而來。即時上前盤察。該匪發槍未中。何某奮勇與鬥。匪勢胆虛。棄下手槍兩枝。子彈七粒逃走。何某以力單不能追擊。轉報一區。及來隊追。則匪已沓無踪矣。」

傻媳婦
刀下被污

海城東北雙盤溝村。農戶劉洪滿之妻傻人也。適劉外出。而該房東孫某者。色慾情急。遂持刀逼劉之妻強姦。翌日劉歸。傻妻詳述始末。劉激忿擬控。即孫已知所愧逃遁矣。

下土台搶案
張局長率隊前往追剿

縣公安局所屬三區境內下土台子村。於十二月十九日午夜。突有步匪十餘人。闖進該村。楊姓家中。當進院時。將楊家之婦女。趕入一屋。着人把守。不令其出入。匪等翻箱倒篋。將楊家先日。賣糧草之現大洋券六百餘元搶去。又將男女上好衣拿去三十二件。並金銀手飾十餘宗。搶畢呼嘯而去。聞該匪已往河西逃去該分局以電話報告縣公安局。張靜泉局長。即親率領步騎警察三十餘人。前往追緝。能否弋獲。容再續登云。」

▲遼陽▼

妙齡女郎行竊
錢將到手竟被看破

本邑城內稅課司胡同義泰長烟莊、今日（十九日）午前十一時許。忽來二女郎。年約在十四五歲。衣服整齊。進門即叫拿好烟看々。屢拿屢不對。揀選半小時之久。亦未看妥。適櫃夥等往厨房午餐。只留掌櫃一人看門。二女子趁掌櫃一人。照顧不周。並乘老邁無能。故敢放胆窃偷一女看烟。一女乘隙即溜。入櫃旁。將錢櫃啓開。盜取現洋票十八元。掌櫃回頭之際。見女賊神色荒忙。心知有異。遂詢之你往櫃內作什麼。到底賊人胆虛。慌甚。往後院飛奔。假言小解。竟將竊取之欵。擲在窰下。此時櫃夥食畢。均回前屋。掌櫃即命一學徒。尾之於後。見女將錢。扔在窰下。即拾回交櫃。執事某頗爲震怒。急報之當口崗警。警至欲帶往一分局懲處。女賊苦苦哀求。嗣經業人調說。以其年輕無知。始行了事。詢其姓氏住居。堅不吐實。隨將二女賊放去云。」

七分局更換局員

本邑、城西劉二堡公安七分局局員湯執權。因有他就。請准長假。遺缺另委總務課員盧學盛氏接充。該員到職未久。亦因事請假。又經局長考試。以第三分局文牘員胡家權接充。刻下已正式前往接事云。

公安大隊副易人

本邑公安局第十大隊隊副石承林。因有他就辭職。已蒙警務處照准。遺缺經公安局長庚仁氏。查有前充四區分局長姜某。堪以勝任。故命委之。惟姜某前在四區任內。曾被公民多名。聯合數十村。推舉代表。在地方法院呈控。姜分局長不決。是以停訴。今番警務處能否批准。容後再誌云。

弄手槍走火傷人

本邑城西小張郎堡住戶張某家道殷實。曾購手槍一支。以資防身。藉禦盜賊。該張宅僱有工人二名。一爲張永年。一爲薛萬庫。日昨因休息時間。張某將槍取出玩弄。並擦槍機械。偶一不愼。砰然一聲。彈出。誤將傭工薛某脚部穿透。血流不止。即抬往城內某醫院治療云

設筵召開市委會

營口市政籌備處。於十二月二十日。下午三句鐘。爲年終在邇。所有經年之開銷。均當結束。故召各委筵飲。並開市政委員會。所柬邀者皆市政委員份子。地點在處內。大樓客廳。會間宜佈收支情形云。

▲安東▼

西醫醫師會改選

安東西醫醫師會。成立多年。本年正副會長。及各部職員。已屆任滿之期。例應照章改選。現聞該會。已籌備一切。並呈市政籌備處。屆時派員。臨場監視云。

華商會添設夜警

安東七道溝華商會雜史二會長。關於會政。極力整頓。惟因所屬。原設有夜警六處。時因冬防吃緊。更兼不時發生竊案。夜警單薄。警所疎闊。誠恐有鞭長莫及之虞。茲經評議會議決。增添七八兩警所。一設於江岸一帶。一設於老戲園子一帶云。」

誰拐誰？
兩少女失踪

本埠東夾子街住戶張姓女。乳名四兒。現年十六歲。長長髮。大辮。美容其面。舊式中之絕色女子。惟終年在興東後街伊胞姐潘姓家居住。潘家近鄰孫萬和者。有女乳名格兒。年亦十六歲。姿色較張女尤美。兩相情好。閨中之良友也。二日張四兒要求孫格兒同伴到八道溝裕泰祥絲房充挽手。（理絲工作）格兒初不從。經張四兒特下說辭。孫格兒。竟從其請。每晨五時半。同赴絲房工作。晩四時半歸家。於茲二十餘日矣。而孫女每晩燈下。必爲其母。詳述絲房工作之情形。孫母因不疑及有意外之變。於本月十八日晨五時半。仍照常赴絲房工作。至晩六時餘尚未歸。孫母奇之。遂着人至該絲房詢問。據該絲戶鑒稱彼二女並不常來。在此半月中僅來兩次之日。孫母大驚。知有變故。遺傾多人。各處尋找。毫無踪影。即赴該管分所報告。並鑒稱已女。被張女拐走。請求追詢潘某（張女姐夫）必知其詳。而潘某及孫某。竟云四兒。被格兒拐跑。彼此爭論。各執一詞。分所長。亦無從証明。惟特將該二逃女找回。自然水落石出。刻正嚴重搜查中云

規定學校放假期

國府通令。關於東北各省。氣候較寒。故不能小變通辦理。聞遼寧教育廳。已規定各縣學校放假期。自民國二十年一月十六日起。至二月二十四日止。共四十日。業經呈請東北政務委員會。表決通過。並由教育廳。飭令各縣。遵照辦理。茲聞安東教育局。昨已奉令。轉知各校。一體遵照云。」

地方儲蓄會終結

安東地方儲蓄會。每當年終決算後。即召開股東常會。報告全年營業經過狀況。並繼續討論下期各項進行問題。十九年總結。爰定於二十年一月十八日。開第一次股東常會。十九日支付股利。現在函知各股東。屆時一體入會云。」

綁票匪執行槍決

縣屬蟠鎭四區龍源村。於八月間。張姓學生被胡匪綁票一案。曾誌前報。嗣被縣公安局張大隊長。前往追捕。當將匪首姜永發。及窩主劉貴盛二名。拏獲到案。轉交淸鄉局。問明口供。於本月十九日。午前九時。綁赴八道溝。執行槍決。一時人皆稱快云。

▲撫順▼

中興里易分所長

本埠前新市街分所長王乃生君。自接事以來。逕經匝月。對於一切職責。頗爲上峰所嘉許。現以中興里地處平壤。人烟稠密。良莠不齊。若無相當人才。殊不足以資鎭攝是以王君頃奉上峰命令。轉調中興里分所。現已到差接事矣。」

賀局長限期破案

賀局長對於一區管界搶案。日前特召集第一分局長姚慶忱來案。大加申斥。並限其於十日內。總得破案。否則撤差罰辦等語。聞姚分局長現已回局。從事積極進行。想姚分局長充差有年。對於各種案件。破獲神速。是番定不難弋獲云。

劉杏林之賣骨記

讀者之聲　（村夫）

（文責作者）

蓋平縣人。劉杏林（又名蔭枝）蘇奎武。張子綱。劉福元等。前後來中東路。帽兒山站南太平山屯。各買荒地若干。蘇奎武張子綱携眷居屯種地。劉杏林劉福元均招墾吃租。惟劉杏林之地。毛荒歉收。歷賠累不堪。出售苦無買主。自種又費經營。雞筋之物。竟成贅疣。本年陰曆六月二十六日。劉元福邀請帮兒蘇允卿（蘇奎武長子）將張子綱誅殺身死。移屍王升地內之藏泡中。謀殺條因。頗爲複雜。仇殺姦殺。未便妄知評判。串通四閱月之久。至陰曆九月十二日。經死者劉堂兄張景陽。會同屍妻張劉氏提起告訴。首兇劉福元之父兄劉文治劉福才。十戶長蘇奎武。帶兒蘇允卿等四人。一併捕護。轟押於公安分局。事爲死者妻侄劉杏林聞悉。即由蓋平原籍星夜赶到帽兒山。以屍親資格。頃託地紳入手調停。延設席。磋商數日。結果劉杏林將視同雞筋贅疣之毛荒一段。售與劉文治。作價現洋一千八百元。立契付價。遂以劉文治名義。連同劉福元原有荒地一方。送歸哭主張劉氏母子管業。官了私合。雙方具結完案。張劉氏母子。貪圖財賄。不報夫父之仇。實屬逆倫背理。劉福元殺人兇犯。得以逍遙於外。爲天理難容。而循私利已換實姑丈屍骨之劉杏林。現充蓋平縣村長。領導村衆。事理明達。今竟利令智昏。行斯非義。縱使瞞過親友。淸夜捫心。寧無愧乎。」

▲長春▼

發現死尸
乃係誤傳不確
吉長列車中

前日各報登載吉長路客車於下九台站發現行李包一個。內藏有無名氏被害尸體一具等情。今經本報記者親往調查。以明眞相。據該站某機關要人言。確無此事。乃係一種誤傳。尙請貴報社代爲更正。以免誤傳謊云。」

巨匪落網
匿有三大餘晌良田
儼然一富家翁也

長春近來盜案迭出。仍未得破公安局甚爲注意。於昨公安偵緝處探得消息。城東五里堡有一住戶呂祿。年四十一歲。久爲盜窃。行跡秘密。且盜贓甚高。而有轉眼不見之能力。近三二年爲盜積欵甚鉅。置有田地三十餘晌。住房五間。得此消息。立即率警士。多名往捕。恰遇該盜出門。就捕獲綁。後由汽車載至公安局。略加審訊。供出盜案多種。被擄彼所爲。向有餘案多件。一一待供明再誌。

琴書　影片
西崗
公司附設
世界大戲院
今日開演
明星公司出品
最後之良心
主演　林雪懷　宣景琳　黃君甫
下期預告
愛……人……的……血

奉天新生活影片公司附設各大戲院之一
大連
上海大戲院
新設電話二二五四七番
【陽曆十二月二十日起映五天】
大中國影片公司最新出品
牛郎織女鵲橋會又名天河配
神仙秘史香艷熱鬧影會
導演顧無爲　主演林如心
下期放映
武術滑稽片
兩矮爭風
導演卜萬蒼　主演方連英
新人影片公司出品

感冒解熱特效藥
實効散（じつこうさん）

感冒
發燒
一服解熱
二服全癒
請試嘗之即知本藥之功效如神
節屆冬令罹感冒者漸多感冒爲誘發諸種疾病之根原若放任不治恐招意外之不幸不可不愼感冒於發病之初妥加調養立可治癒如感發燒請即時服用實效散而安臥次早霍然而癒矣
定價　二十錢　三十錢　五十錢　一圓　三圓　五圓
各埠著名藥店均有代售
實効散一手販賣本舖
師岡天然堂
東京神田明神下
振替東京一三七二番
電話下谷二一三三番
No.71

中華民國十九年十二月廿三日

每星期二出版

第三十二號

目錄

一、文學的天才……（續）……法國 伊科維玆著
二、慈母……（續）……鶴見祐輔原著 祁血晶譯
三、白村的風光……（續）……微靈
四、黑……丁煥文

文學的天才 （續）

法國 伊科維玆著

一般人的意見，以爲天才之所以爲天才，便是因爲他是「天才」，是比普通人爲聰敏優秀，與其所受的教育無關。但是由奧丹考察自一三〇〇至一八二五年這個時代內八二七文學者的教育的結果，則如次：

時代	良好教育	惡教育或無教育
一三〇一——一五〇〇	三三	——
一五〇一——一六〇〇	一一〇	二
一六〇一——一七〇〇	一九二	七
一七〇一——一七五〇	一四五	一
一七五一——一八〇〇	一九九	四
一八〇一——一八二五	一三二	二
合計	八一一	一六

我們由此可知教育對於偉大人物的造成是非常的重要。在八二七名文學者中，八一一人，即百分之九十八是受有良好教育的。這實明白的証明教育在他們的發展上是必不缺要而可的條件。

現在來看狹義的經濟的條件。奧丹就六一九名文學者，研究其青春時代的物質的條件。我們這樣知道物質的富對於天才的影響，知道天才到底是否不論貧富，都同樣有其產生的。

時代	青春時代無一切物質的憂心者	在貧困不安中過其青春者
一三〇〇——一五〇〇	二四	一
一五〇一——一六〇〇	八一	四
一六〇一——一七〇〇	一五七	九
一七〇一——一七五〇	八九	一二
一七五一——一八〇〇	一三八	二〇
一八〇一——一八二五	七三	一一
合計	五六二	五七

由這表，我們是用不著什麼註釋，便可明白那以天才不必定要優良的經濟條件，是不論貧富家庭都有產生的意見的謬妄了。表中的數字，正是証明那種意見的錯誤。因爲在有才能的文學者中，只有十分之一是其青春時代在困難的經濟條件中的。但是，這數附錄字距眞相還遠甚。「即單就其所成長的經濟條件以言——奧丹說——安樂家庭的小兒是比貧困家庭或經濟地不安定的小兒，在文學上，其成名的機會，至少多至四十倍或五十倍。」——（見氏所著書第一卷五二九頁）——

最後，我們來看法國文學者所屬的階級。奧丹在這裡把六二三名的文學者，加以研究，將全人口分爲五大類，我們這樣，明白有名的文學家不是任何類都同樣有其產生，並知道關係於偉人，在各類中，那一類產生最多。

類別	有才能的文學者	天才的文學者	各類全人口的文學者人數
貴族	一二五	三四	一五九
司法	一五七、五	二九、五	六二
自由業	一一六、五	二七	二四
市民	六二	二〇、五	七
低級者	五〇	一一	〇、八
合計	五一一	一一二	——

表是非常的明白。我們先來觀察那最初的三欄，貴族，司法，及自由業，幾乎是獨占着文學界，有才能的文學者的百分之八十，及天才的文學者百分之八十二，是從這當中產生出來。但是我們須知這三類，在全人口中，其爲數實是甚少。我們覺得對於全人類，能表示文學上有名人物的比例的還是第三欄。

我們由此可知天才與經濟的條件實有密切的關係——如出身於富裕的家庭，受有良好的教育，且青年時代無物質的憂心，凡此事實都是在天才的造成上有莫大的可能性。至如出身貧困之家，則其成名，實不過極少的機會。

由奧丹的研究，其所得的結論的重要性，我們覺得可以不必再說。總之，所謂天才者，不如多數學者所主張那樣是人類進化上幸運的事件。反之，天才實是產生在一定的類裡，並且只有在某種經濟的條件，始能有其發展。

總之，天才的精神，不是這裡那裡都有的，這是只在飲食豐美，生活安樂與富饒之中。（完）

慈母 （續）

鶴見祐輔原著 祁血晶譯

五

因爲所負債金償還不了，所以一部份的債權者，集聚起來，要把大河的房屋做爲抵押品，冷血漢似的執事官，齊聲齊聲的闖入大河家來，一面把朝子和孩子們赶去，緊急的執行着職務，大河家代代所傳的骨董，和貴金的家具……等々一物不剩的，都貼上沒收的封印了，在朝子是十幾年以來，在孩子們便是誕生以來，竟是他們所馴染最深愛寵過的好東西，現在竟被不恤人情的官吏，給沒收了去，實是不忍去看的，朝子好像母雞，庇護小雞似的，兩腋夾着兩個天眞活潑的孩子，看着這個難心的樣子，有頃執事官，又進了三人所住的屋子，也不論輪是小孩子的臉台，也不論是大河的木馬，從頭至尾一齊的都給貼上了封印，供着幼心的春子，也現出不安的眼色去睇着官人的，執事官住了一刻，走到三人所用的食桌前面，把那個也緊緊的貼上了封印，朝子不覺的抱着孩子們站起來了「媽！那個人爲甚麼要貼貼兒呢？」春子抬起頭來看着母親的臉，這樣的問了，朝子只是流着眼淚，實在想不出來如何的去答對的，進君他從剛纔就覺着難忍，已竟不能再忍着似的，「媽和春子，你們都不用掛心，我！我定規作個偉人給你們看看的」說着哇的一聲哭起來了，朝子竟無精打彩的撫慰着進君出去了……

載荷的汽車在那裡等的，兩三個夫役不恤人心的哼呀哼呀的唱着，把那些東西全都裝上了，委實難捨的我家喲！朝子看了看，自己住慣的家屋，領着孩子們剛要出門，看見從那面又馳來一輛汽車，演子微笑着從車上降下來了。

「呀！太太！從那以後，也不知怎樣的委實是掛念着，因爲沒有工夫，今天好容易纔來的」，演子很親熱似的說着靠近了，「啊！我實在感激你的誠意！」朝子不覺的把眼睛閉上，「從今天以後，已竟不得不和這個房屋離別了！」演子好像才覺來似的，往荷車方面看了看，又看着在旁邊呈着泣顏的進君，怒沖々又把眉頭皺起來了，「……太太今後你預備怎麼辦呢？」演子沒當別人的事似的，多了份心思想去了，「是！此外並無一定的目的，故去的丈夫，在熱海買過房子，要想到那面去，打算在鄉下教育孩子們的，……」「啊呀！那麼你先往我家去一趟如何？我想再細々的設想才好吧！」「可是……」朝子躊躇了，「委實在那麼作吧！對不住你，請你就坐這輛汽車……」朝子被演子如此的催促，領了孩子們上了汽車，以後演子也上去了，那麼汽車碌々的走起來了，朝子和孩子們，時々刻々的從後窗，看着已竟離遠的難捨的自家！

六

是一個有資產的大家，雖是破產也不像窮迫着的貧家，因爲朝子的眼光遠大，所以多少還留個孩子們的教費，可是就這個少數的教育費，以爲不能敷衍過，兩個孩子完全的教育，她就是流爲乞丐，也要把進君送到最高的學府，假設是剩了自己的骨渣，也要使進君，受到高尙的教育，立身出世的，心裡是如此的發誓，因此就不能坐食那僅々的遺產，不得不去謀求，自己能作的事業，使那遺產不得消滅的教育着孩子們的，受了演子所勸說的話，朝子就伴絶去，然而總不能把孩子們都領到妓館去打攪的，所以竟把孩子送到演子所認識一家的樓上等着了，以爲快要進入社會怒濤的旋渦中，悲壯的孤獨之感，緊緊的逼到身上，現在她所依賴除了演子以外，再沒有了，無論何種事業都要求她給荐個言，朝子是頻頻不住的這麼祀着。

有一天演子訪來，說是有一個資富的大家，要用一個能做了環首領的女子，是靠問在公館裡，夜間也可回到別屋去睡的一種條件，不知意下如何？的商議，原來朝子若是爲了兩個孩子，任受何種的勞苦，也能忍受的，所以就歡天喜地的託她給商量這件事的，演子和用人那面接洽了兩三回以後，就寫了一張給大伴時麿（人名）的介紹書……

在大伴家的廣庭裡，長男的淸麿和妹妹俊子等，兩三個人，擺弄照像機玩着正赶家從的老人，高橋從這裡走過了，淸麿急忙的把他止住了，「老頭兒，我給你照像，請到這面來！」「少爺！現在多少有點事，以後你再照何如？」高橋忙忙叨叨的正要走，「混扰！不肯聽主人的話嗎？快在那裡站着！」拿出勢力話，斥責了，「啊呀！這不還了麼？那麼請你一照吧？」高橋沒法兒，就垂立站的站在照像機的前面，「好了麼？要照了！」淸麿站在三脚的傍邊，用手握着快門，用力的按了一下子，同時從照像機裡，噗的噴出水來，落到老人的禿頭上，「啊呀！」高橋說着一溜烟的跑開了，孩子們捧腹大笑起來了……高橋帶着被水濕濡的禿頭，伴時麿，笑兮兮的坐在桌子旁面吃烟，夫人坐旁面，好像剛在說着話似的，高橋很謙遜的進來了，時麿早就看見 高橋的樣子，說了，「甚麼樣子？」「有拿着這一封信的夫人，來了！」高橋從腰中取出一封信，恭恭敬敬的遞上了，時麿接手裡，把封皮打開了夫人也跟起了眼睛，偷看着那信，「好像是女子寫的，是誰寫的呢！」「啊！……甚麼……是！……這是我認識的人……」時麿這樣含糊的說了幾句，對着高橋說了，「那麼，叫她進來吧！」「是！」高橋鞠了個躬去了，接着進來

的是拖着大球的淸麿，領着靜淑々不止的孩子們，在那裡兒玩起來了，高橋將走進來，對着大伴夫妻行了禮，大伴夫人，用奇怪的眼光，細細的從朝子的髮前看到手梢兒，時麿吃着烟卷兒回過頭來，「是你麽？要作了這頭領的……恰巧我這裡，正要用的時候，所以很做伴的，公館裡也有閑屋，把那個借給你，照着樓上還有兩個小孩子，做爲小孩們的遊戲伴侶，到也不錯！申子（大伴夫人）是不？」時麿徵求同意似的，看着傍面的夫人的臉兒，「是啊！實在是不錯！」夫人很樂意的樣子這麼說了，朝子這已竟湧上比受屈辱還難的觀念，臉像火燒似的，緊悉的立着，只是在心中「爲了孩子爲了孩子們」的念着……初時在桌上擺的那封信，偶到時麿的衣袖上，叭的掉在地板上，淸麿急忙的拾起，密秘的交給他的母親了，時麿毫沒覺出的樣子，又捋着下頷，招呼了高橋，「那麼說是要把這個女子，收她當着了環的首領，把閑房子也要給她收拾收拾！領她去吧！」高橋不住的頻點着頭樣在後面的淸麿，把高橋的手舉起來，用鋼筆在他手掌中猛刺了一下子，「啊呀痛啊！」高橋不覺的跳了個高叫吼起來了，時麿夫妻，並不去呵責孩子，倒反覺着熱鬧似的笑起來了，朝子也參入其內，笑起來，可是像這種不去管束的淘氣，就不得不在心裡暗々的苦腦設想着。……（未完）

白村的風光 （續）

微靈

他的水牛給四大金剛牽去了他的一口惡氣始終沒有消，他做了預備隊的隊長後，更把那先前當過兵的，現在做警衛隊并預備隊的總教練柳惠叔氣得面目發靑，屢次預備隊教操練時，李淸那一隊五十多人受了李淸的影響總是不聽口（號）：向左轉的，他們倒向右轉，開步走的，他們敢有時站住不動，柳惠叔要發脾氣，但他們肩着的打鳥槍通通有藥銃藥，李淸因是隊長肩的更是七九雙響的洋槍，他的人又潑皮，潑性一發胸膛不是要立即被轟穿一個拳頭大小的窟窿？於是當他們似乎聽錯了口號，向右轉的，轉到左邊時，柳惠叔只得免强天々的說：「請諸位兄弟梓叔把脚轉好一點……」

李淸做預備隊的隊長了，他高興的差不多要發狂，他拿的是七九雙響洋槍，他要四大金剛的老命，比割田草的鐮刀容易萬倍了，他經常看着四大金剛從他站的地方附近走過時，就摸齊洋鎗的彈機暗中想：「媽的皮！你這幾個老傢伙的老命，遲早要在我這手裡的一枝洋鎗的彈機跳動時，送上西天去見如來佛！……」

四

太陽今天似乎異於尋常，異樣的射出萬道金光在白村的赤領崗的松樹梢頭。

四大金剛在李老爺家裡的精緻烟床上談話：

「假如我有坐皇帝的佳運」李老爺抽完一口大烟「古松伯，我一定封你做個國軍護師。」

「略施小計何足介哉？不過這次李淸還發皮貨，死的成數有十成，哈！哈！」古松伯抹着草黃的鬍子哈哈大笑。

「眞的，我非常的信，李淸這次一定是無疑，敵軍最恨的是敵方派去的探，一經往就殺。王秀才說時瘦黃的臉上現出微笑。

「我所誇苦薩願他給敵軍分四臂，他在白村時氣的我十分慘。」柳惠叔恨恨的說。

「不單你給他氣煞」李老爺坐起盤着膝蓋，「連我們都被他弄得好透。我還膝蓋上碗大的疤痕是那一夜扒碧羅溪時跌出血的紀念，那幾聲砲響就是他偷放來故意嚇我們的。」李老爺拍着膝蓋招柳惠看。

「我在那夜扒碧羅溪幾乎淹死咧」古松伯說：「你們是知道的那一晚我剛穿件棉袍子，給溪水一浸就濕的很重，且我又有了年紀，怎能耐此苦？三二次像石頭一樣沉到溪底，幸得溪水不甚深，結果給我扒到了南岸，只僅僅灌了幾口溪水而已，這也是菩薩暗中保佑，不然，我早就淹死了。」古松伯想起那一晚的扒碧羅溪的往事，不住的搖頭。

「的確不錯，我也喝了幾口溪水，我本略識水性的，不過那晚大慌張忘記了泅水的手路。」柳惠叔說完後，王秀才本想也說幾句，未開口，却給李老爺搶先說了：

所以當我知道了偷放砲的是李淸後，恨他入骨，時刻想法子制他的死命，起初，本想加他以敵軍的罪名鄕去槍斃，轉想不妥當，沒有搜出他的証據，有點碍手，且白村的一般人都很愛他，他的年輕的朋友也不少，誠恐惹起公憤。但他沒有死我總不甘心，過後我和古松伯商量，古松伯眞不愧爲多計策的人，他說，派李淸到泰産鄕去探聽敵軍的消息最好，敵軍最討厭偵探，現在被捉了，死命一條是無疑，不過他這次的災難，一半是他自取滅亡，我派他去時他不去不是很好嗎？」李老爺滔滔說完他的話後，耶上現出得意的笑容……

李淸給泰産鄕的敵軍捉去的消息傳遍了白村，白村的某一個人民都替他担憂，某一個人民都咒罵四大金剛罪大惡極，該殺，偏派平素使人可愛的李淸去做偵探，偵探什麼？四大金剛有本領派人去剿泰産鄕的敵軍好了，何必卑卑污污派人去偵探消息，關於李淸被敵軍捉去的消息，特別是他的好朋友福星并他的爸爸李大最燋灼，最憤恨，然而憔灼憤恨而至於死也不發生效力，李淸是實在給泰産鄕的敵軍捉去了，他的生命，是生是死要全看敵軍是不是亂殺人的惡魔來決定咧！

當李淸聽着四大金剛要派他去做偵探時，也知道這是四大金剛「借刀殺人」的把戲，很多的朋友們也曾來苦苦勸他不要去，他的朋友們說，不去也沒有什麼危險，四大金不是皇帝，決不敢拿「違抗命令」的罪名把爾槍斃，假使爾去了呢，不得了，一定死命一條，敵軍專殺敵對派去的暗探……但是，李淸把他的朋友們的勸告否定了，他

有與衆不同的特別見解，他想………——敵軍究竟是什麼東西呢？我非探聽個淸楚不可，這次四大金剛派我去偵探消息，倒是個很好的機會，我去的好一定去……

李淸有了這種與衆不同的見解，他終於在一個細雨霏霏的傍晚，拿着一把紙傘，裝着過路客人向着泰産鄕一幅疎不平的小路出發了……

徽春將逝炎夏快到的三四月接卸間，白村那平原的田疇中的稻苗長得很靑綠了，靑綠的稻苗知趣的合起輕風翩躚的舞蹈，碧蘿溪的澄淸溪流像靜々的替舞蹈的稻苗奏曲拍，泊泊地奔流，太陽高站齊赤領崗的松林梢頭，靜起光芒的紅眼，靜穆的看稻苗合輕風舞蹈的翩々姿態，當這自然景像平靜的一個上午，李淸出人意料之外的突然平安的回來白村了。

自然，李淸的平安歸來四大金恨他爲什麼沒有死的連聲暗咒而愈加証明了敵軍所要殺的是他們自已，只是李淸怎樣能歸來呢？確實的經過他暫不給人知道，他對四大金剛說：他是乘管理他的敵軍醉睡時偷扒墻逃出來的，他果眞乘敵軍打瞌睡偷扒墻逃出來的麽，除了他自己，只有天曉得！

「你怎樣回來的？李淸！」他的好朋友福星一碰他回來，三步當二步跳來把他的友手握住氣喘喘的問。

「我有法子回來就是了」，李淸的態度很冷靜。

「你有法子回來？是甚麼法子？敵軍不會殺你？也得告訴我」

「給他說我有法子回來就是了，現在問的這樣多做什麼？」李淸像生氣般的不跟福星去小便了。（未完）

黑

丁煥文

火燒了S村！火燒了S村的破房子，剩餘的糧食，那些肥胖的狗！

這一天：

是一個日光失色的一天。看不見S村，它在那裡呢？哦暴風，塵沙葬埋了它，葬埋了這古老而又陳腐的村落，將死的衰落的村落！哭號吧，這世界是瘋狂了！哭號吧，毀滅了它，讓我們重新開始。

人形……從各處出現，那枯樹下面：兩個人，四個，八個……那座破屋子裡，那頹敗的墻後邊那大石頭上，全是人！此外什麼也沒有。

祇有暴風！

帶着石頭，細沙，飛，跳，蹓，

× × ×

他們相集說話：

這就是S村！
我們的和他們的S村！
燒掉它！
我的家！
我的破房子！並且我的許多的同鄉！
燒掉它！
你的房子，連你的糧食！
賣不出去的糧食！
爲什麼？
燒掉它！我們陪着他！
不行！
你這狗！
不行！
打死你這混蛋！
打！
燒！
毀滅！
火！
燒我的房子！
連我的破猪棚！還有我的糧食！
還有我的……，和一條快要餓死的狗！

× × ×

火！光，大火了！黑烟瀰漫於暴風之中翻騰，叢悴，散漫，低壓，不安定，暴炸！

轟！

百萬的瓦塊傾頹下來，火光中看得見雞的飛躍，狗的狂竄，小孩子的掙扎，顫抖，肥胖的打滾的……

危險！

× × ×

這是S村的浩刦！

哦！讓我們對於這沒落的村子說聲永別罷！

火。熊々地幻變着，暴風還在加勁，天是一望無際的黑，並且，那暴風帶起雨沙，塵土和石塊也黑！

一九三〇、十二、十五。

飲食不進
胃口不開
一粒仁丹
立能醫治

仁丹者優秀口中殺菌劑也配以中外高貴藥材而製故飲食前後或出外時服用

仁丹所有由口侵入之病菌完全被滅盡可以預防傳染病而且爽快心身振興氣力

增進健康護全衛生眞不可缺之靈藥也

格言 聖人百世之師也（孟子）

賜天覽

先達牌火爐

事務室用大中小各種 【附銘圖樣】

價格金十六圓以上八十八圓以下

先達牌爐子之構造極其精巧且着火容易立即火勢熾盛僅裝煤一次不爲添煤放射高熱十小時以上本年價格特別低廉

滿洲總代理店 大連 久保洋行 電話四三五三六、七四三〇番

製造元 大阪 山本最商店

知難行易

孫總理說知難行易誠千古不磨之論也即服用小小清導丸數粒可免頭痛頭暈便秘如肝火面疹口臭食積腹痛泄瀉痢疾等患其易實如反掌所難者知此丸之確有此効耳然而知之者現已不少矣即如湖南新化孟公市福音堂孫篤生君亦其一也孫君云「鄙人常患胃脘心腹脹痛百藥無効不知如何是好卒因友介紹服用清導丸數粒便利神清其病立愈」清導丸各藥房均有出售或直向上海江西路四五一號韋廉士醫生藥局函購

遼寧唯一大商場

吉順絲房百貨商場

統辦環球物品 推銷中華國產
秋季新貨齊到 各種一概俱全
敬請中外惠顧 無任歡迎之至

城內中街五層大樓
屋頂遊園電梯兩部

電話 中一樓二二九五〇 批發部四七三九 日長電話三八七六番
中二樓四二一九〇 中國有線電報掛號 六一一九九

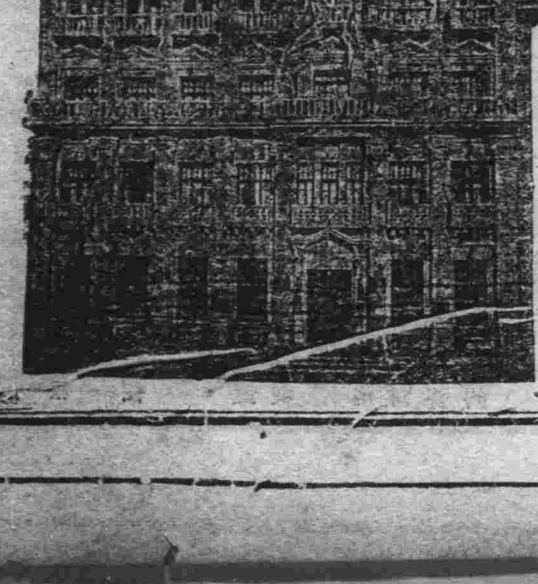

登錄商標

尾壠鐵 平白鐵

獅子地球牌

五金 雜貨

TY

株式會社

大信洋行

本店大連市監部通四十九番地
代表電話六一四一番

紅銅、黃銅、錫、鉛、亞鉛、建築材料、
鐵材
電料、水喞、旋床、機器、工具、皮帶、

太陽牌膠皮鞋股份有限公司
滿洲代理店

銅鐵工廠 大連市香取町六番地
製油工廠 大連市千代田町十一番地

禮服呢
麻絨
大衣呢
綿布
太陽牌膠皮鞋
紅洋標布
漆皮、油布、

支店

奉天大西邊門外路南
哈爾賓道裡新城大街
長春城內東三道街
錦縣城內東街
天津日本租界桃山町
大阪市南區安堂寺橋通三丁目

小崗子沙河口管內 各種犯罪概況

【大連】民國十九年一月五日在沙河口署管內白雲山馬車收容所之入口將歸宅中之馬車夫劉俊福者被持槍之二名土匪襲擊。檢去金一元五角而逃。該事件。可謂今年大連西部重大之犯罪矣。其後以來繼續持兇器之犯人。至四月頃出殺人事件四起。强盜共十七件。而此等犯徒先後皆被沙河口小崗子逮住。故大連西部中日市民皆高枕無憂。由此可推知沙河及小崗子署之成績好多矣。今錄其各署統計如左

▲沙河口署

△殺人 因怨恨痴情。强盜等之原因最兇惡之殺人事件僅三件。比去年減少二件。未檢舉者一件。已檢舉者二件。於八月在聖德街公園預定地所棄之華男嬰兒被殺死體一具。似由他管內帶來者被害者之籍貫。皆未判明。

△傷害 共發生有四十三件。與去年比之。少有六件。被檢舉者共三十六件。

△强盜 至本年四月頃共發生有十四件。以來一件未曾發生。與去年比較之減少十件。檢舉有十八件。其中犯者多有自小崗子管內之犯人。

△窃盜 小偷共有六百七十九件。與去年比之少六件。檢舉共四百廿四件。而在十月廿七日滿電水源地出張所之金庫破窃盜事之犯人尚未就縛。

△死體遺棄 死體遺棄事件在大連地方可謂家常便飯不足爲奇。而其被棄者大抵皆係乳兒。幼童胎兒等。今年此事件。共六十二件。平均每月二件。逮捕犯人共四名。而遺棄死體之犯人。終一未捕獲。

▲小崗子署

△殺人 共一件。而在日新街之道路中所發見之被殺死體發覺後三日便行判明。惟犯人尚未就縛。檢舉共二件。

△强盜 本年僅三件較去年少五件檢舉達十件。內七件爲他署管內之檢舉。其犯人皆係華人共男子八名。

△窃盜 共百五十五名。與去年比之少四十六件。檢舉達八百八十件被檢舉者日本男人共十九名。女一名。華人男共二百六十五名。女一名

中華男女田徑選手 冬期決定練習 男女各舉隊長一名 授遠征男女選手獎牌

【大連】大連中華男兒田徑選手。業於日昨午後六時。齊集於浪速町中青會館。一時出席人物男方則有于文江于弗富于清濱于南洲劉仁秀張寶辯馬德剛蔡壽山朱子仁等。女方則有劉鐵鉉胡紫芝之曹桂芳季鳳英冷晴咪等五人。旅順健兒以有功課關係會右臨永徵君代表與會。當經王蘭發表遲遲發獎之原因與來年田徑界之籌劃，并決定舉行冬期練習。爲辦事便利起見。男方舉定劉仁秀爲隊長周家慶爲幹事。女方舉定胡紫芝爲隊長于南洲爲監督則日就舉健兒。按日到場練習云云。

潛逃 四起 車掌·學徒·少婦·母女

【大連】刺骨的北風在向人間示威。這時候。人間不時的表演着。那種種的悲劇。逃跑……跑了—找不到了……他—他—究竟到那兒去了？……就以逃跑事件來論。這幾天的工夫是接二連三。天天不斷。一日間。這潛逃事故。竟有三四起。可不知道不是現社會上的「一個「大不景氣？」」茲將逃跑摘記於下。

◇車掌賣廢票 被公司查覺◇

本市電車公司。電車檢票員郭金玉。現年二十歲。旅順三家店郭家屯人。因在車上。向乘客販賣廢票。不幸被電車當局查覺。遂經調查證據。將郭便撤職。潛逃。時下不知去向。杳無蹤影。昨日（二十二日）電車公司。向警署提出搜查呈報。請求嚴重搜捕。

× × ×

◇假官去看叔 一去就不返◇

小工人陳閻漢。今年年方十七、山東華陽縣人。向在沙河口某竹工舖內學徒。閻漢有叔父。名陳玉順者。現住本市轄星街一百二十六番地。日前閻漢在舖內。向老板申言。到其叔父家中看々。老板允許之。而伊則一去不歸。老板着急往伊之叔父家中探尋，其叔謂並未來此。雙方大起疑團。幾有不可收拾之勢。而日昨伊父（閻漢他爸爸）又自山東來連。向官方投報。請求搜其子。

× × ×

◇年青的少婦 絕背夫潛逃◇

本市北崗子十五號地。住着一個姓白名有的。白天來依「打卯子工」。維持其生活現況。可是他有一個小媳婦。是老李家的姑娘。李氏今年芳齡念五。纏足。是個舊式的女人。然而式舊心新風流可人。常常的和些年青的人兒勾搭。於日昨晨間。乘其夫外出之際。伊即會同情夫潛逃。不知所之。白有四下尋找。杳無信息。不得已報警署請求搜查。嗚呼白有。真也是白有矣。

× × ×

◇兒媳和孫女 到那裡去了◇

本市橋立町。露天市場三區。九十五號地。住有王義德者。山東莒縣人。其子王貴增。有妻定氏（即義德兒媳）現年二十九歲。生有一女。名「雲子」。今年年方一齡。孫氏性情放蕩。不安於室。常與往於香爐礁之陳興富（二十八歲）者私會巫山。近來情高愛深。大有不能分離之勢。忽於月之二十日午前九時。乘其家不備之際。與情夫攜其幼女潛逃無踪。家人發覺後。報警署請求搜查。

强盜 闖入 搶去金票十二元而逃

【大連】於廿一日午前六時許。忽有强盜一名。闖入浪速町一一九番地宅合名會社店員宮本隆德。將其看家之妻女赫住。搶去金十二元而逃。接急報之大連警署。自千葉司法主任以下及刑事等。一同出動。急趨往現場。同時安排小崗子沙河口。水上署管下之派出所於各處。以期努力逮捕犯人。而其犯人杳杳無踪。至今尚未捕獲。

偷犯落網 得隴望蜀偷驢又偷車

【大連】劉德盛臨邑人。既無營身職業。更無一定住所。近以時屆嚴冬。衣食交迫。於十一月二十四日午前二時潛入金州城北某村某姓之家。將其叫驢一頭乘夜趕去。畢竟一驢之値。爲数非多。幾日之間。即行化盡。因於月之二日午前二時。又將金州馬家屯王永慶所畜之草驢。以同法竊出。趕去大連賣金約七元許。所謂劉德盛者。乃得隴望蜀貪而無厭之流。偷驢不日旋於千代田町以偷李雲山之車。而被捕獲矣。

汽車碰人不停 竟將脚骨軋斷 擡入博愛醫院呻吟於床第間

【大連】昨廿二日午後三十五分有清水商會社之一〇九二號貨物自動車由小崗子公議會西方向東開駛之際將往於北崗子二十番地之山東苦力張關祥者碰倒。當此之時該汽車本應停住以免意外危險。不意不但未止並由張某之身上駛過。是將脚軋斷。後急抬至博愛醫院施療云。

中青武術班 獎品授與式 頗呈一時之盛

（大連）中華青年會武術班年終考試成績良好。各界熱心之士捐助獎物甚多。該班特於前日（星期日）午後一時。在浪速町中青會館舉行獎品授與式。屆會者除該會總幹事張洪五及該班師長孫子傑籍栩斌三氏之外。來賓有中青校長趙舜如泰東報記者王蘭。及其他男女來賓並學生家長。以及該班男女學生約達百人。入席之後由于南洲氏致武辭。略謂敝班此次年終考試。蒙各界諸彥之嘉許。復蒙贈獎品多種。諸君提倡武術之熱誠。深爲欣佩。惟敝班自向成績雖稍强於前。然於所希望者仍相距甚遠。言念及茲。受此過分之獎。不勝感愧之至。只因對於諸賢所獎之物。不敢苟簡從事。以發於各生。故特有此授與式之舉。分別優劣鄭重分發學生。藉以向捐獎各君表示敬意。且以自勵。不負熱心提倡諸公之至意。今蒙諸位來賓。學生家長及師長撥冗蒞此指示一切。尤不勝光榮盛觀之至云。次由張總幹事及師長孫子傑授與獎品。並訓勉諸生努力前修。期以武術一道感動全國同胞。注重體育雪去病夫之號。次者來賓趙校長演說闡明武術之意義王蘭包起隆二位先生亦相繼對於武術一道有懇切之言論。再次學生答詞最後唱武術歌閉會。閉會之後繼以餘興率該班男女小學生扮演作種種歌舞劇。及有意義之滑稽新劇等等。言語舉動又有又妙。博得來賓掌聲不絕。於五時許閉幕云。

假刑事 檢查客人見錢紅眼

【大連】廿二日午前零時十分頃。於埠頭港橋之上。有僞稱刑事而欲檢查長春丸。船員三宅麗太。三宅信以爲眞。任其檢查。不意該人見財紅眼。竟將三宅之五元金票掠奪而逃矣。

驚心怵目之河南災區 旅平河南賑災會之辦賑方案 豫東戰壕百七十餘道之多 佔地九千畝塡平費須百萬

【平訊】旅平河南賑災會。於八月間擬具辦賑方案一種。綱張目舉。甚爲簡明。已由執委會加以考慮。送交河南分會核議。以資辦。方案原文。照錄如次。

一查表列鄭縣及其西沿鐵道附近各縣。如滎陽。滎澤。密縣。鞏縣。洛陽。新安。以至澠池。陝州等處。蝗蝻成災。土匪盤踞。夏秋之交。雨澤愆期。禾苗枯萎。年歲歉收。糧食缺少。加以牛具殆盡。無以佐耕。擬即分設粥廠。以養貧民。並籌款項購運牛具。貸給莊農。至明歲秋後。照原價償還。使收深耕易耨之效。此鄭滎等縣擬辦賑濟之大概方法也。密縣登封宜陽平等孟津臨汝郟縣淅川寶豐各縣。距鐵路較遠。土。所受苦匪各處均極慘重。而轉運賑糧。諸多不便。擬就附近縣鎮煮粥。救養赤貧無食之人。及被匪災最重各戶。俾欵項。貸給中等有田之戶。俾備牛具籽種。以助耕作。此嵩台僻遠各縣放賑貸款之法也。表戴溫縣。沁陽、濟源。孟縣內黃、湯陰。安陽。涉縣等處。地居豫北。目前災難較輕。擬於隆冬查放急賑。俾極貧人民不至凍餒。此豫北各縣應施補助之情形也。至若許昌臨潁以至鄢城及平漢線各縣。自去歲至今。大軍雲集、人民困苦已達極點。所有財物牲畜米糧器具。損失無餘。擬須放款放糧。俾貸牛具。但用欵頗鉅。亟應預爲籌之。此許昌一帶須籌賑之責在情形也。最重要者。爲豫省東南徧入戰區各縣。如杞縣睢縣蘭封考城南至民權寧陵。又東南至太康扶溝西華鹿邑柘城等縣。縱橫連貫數百里。人民戶口數百萬。依食住三項。完全無着。擬須多設粥廠。救養老弱婦孺。俟戰事結束。僱用壯丁。塡平溝壕。恢復土田。並籌餘工賑款項。重修自開封東至商邱南至周口之汽車路道。以工代賑。如有貧民房舍。被壞不堪。居住者。查明發款。飭令補修。此外貸給牛具。施放籽種各事。均須預爲籌之。此爲豫東各縣災封最重。必圖救濟之辦法也。豫省各縣災民。多有出外謀生之舉。祇以資斧不足。輾轉難行。劉正辦理移民。尚在陸續資送中。擬再籌欵項。多發川資。必有大批災民出外謀生。是亦救民良策。亟應籌欵積極辦理也。河南災況。除如上圖所示外。據韋元善氏談。豫東車路。陳留杞縣。睢縣。蘭封。通許五縣。戰壕凡百七十餘道。佔地約九千畝。若動工塡平。則須百萬經費云。

托爾斯泰女公子 將由日本來華 在哈爾濱作公開演講

【哈爾濱通信】本埠俄僑方面昨接現在日本遊歷之俄國大文學家托爾斯泰之女公子由日來函，略謂伊不日擬來哈一遊藉與僑哈祖國士女相晤。請即速將哈爾濱景物略爲示知。以作來哈後公開講演之資料據聞托爾斯泰女公子。現在日本各地演講。深得日本人士之歡迎。」

武漢大學新校 明年暑期內可完竣 教職員等一百五十九人 學生共計五百三十一人

新校工程 【漢口通訊】武漢大學學生宿舍。已完成百分之七十。禮堂食堂已完成百分之四十。文法學院已完成百分之四十。理工學院已完成百分之三十。總辦公廳又教職員住宅已完成百分之十。其他採氣廠水電廠等亦已興工。所有全部工程。在明年暑期內當可完竣。其建築設備費除由中央及鄂省府陸續撥付外。（總數爲一百五十萬元）。新近漢口市政府又議決補助該校理學院建築費十七萬元。分期於二十六年月以前撥清。

擴充設備 該校圖書館中文書。本期已增二十萬卷。西文書亦已由三千七百餘冊增加至二萬冊。其已去電國內外訂購或裝運在途者。尚不在內。儀器管理處。理化儀器藥品及生物標本。本亦已增加價值八萬餘元之設備。」

棉場成績 該校與湖北紗廠聯合會合組之湖北棉業改良場。曾於上期在武昌東湖湖濱該校新址內。用科學方法試種美國愛字棉一百餘畝。收獲結果。棉質纖維。是長三十五公分。可供紡績四十二支細紗之用此後對于種籽之選擇。以及播種培植收採各事。將更謀改良。」

師生總計 教員方面：計專任教授五十三人（內女教授一人）。專任講師十七人（內德籍一人）並任講師四人（內英籍男女各一人）。專任助教二十六人。職員五十二人。（[illegible]者十二人）書記十九人。總計一百五十九人。學生方面：計文學院男女生一百四十人。法學院一百三十四人。理學院七十六人。工學院五十一人。預科一百二十二人。總計五百二十三人。外旁聽生八人。

啞情人 控案不受理

【滬訊】啞情人案宣傳已久。彼啞爲解決生活問題。除投身電影製成影片外。並親自登場現身說法。近日吳之庶母楊氏。及其兄吳寶倫。在地方法院具狀告訴。謂該片內容攜寫其母兄唐突。與事實不符。請求禁演該影片。首席檢察官劉懋初。以啞人情形可憫。而法律上對於此案。實不受理。故探錄其原批如下。「狀悉。查刑法所以處罰犯罪。並非防於未然。單純禁止演戲。係屬行政範圍該民等必欲以妨害名譽訴請法律。第中央戲院等均在租界。仰逕向主管法院依法請求可也。此批」等語。查劉檢察官前在北平廣州各大學担任教授多年。富有新獻才。惟啞情人命宮多魔蝎。現其庶母正與是市社會局請求取締此影片。將來在特區法院方面當不免有一翻手續也。

匪徒劈棺綁屍 泊鎮張某家道小康招匪垂涎 空宅一度被迫結果挾屍相要

（泊頭通訊）泊頭鎮住戶張某。家有米麵燕食舖二三處。爲人和氣。向稱小康。年來綠國家多故。盜賊蜂起。又因該宅建築郊外。既遇荒郊。易招匪人圖謀。深以爲憂。後經家人集議。爲防患未然。於年前曾將其宅封鎖。全家遷居於鎮內。藉免匪徒垂涎。不料時局變幻莫測。聯軍一驚。晉軍退防。東北軍入關張某恐其空宅爲軍隊駐佔。於是遂挈眷相率回家。匪人思慮張某已非一日。今探悉其業已回家。於該晚率衆踰牆入內。持槍威嚇。各處搜索。但一無所得。匪衆大怒。擬將張某綁走。後經其百般哀求。並云將余款綁走。家中則將一籌莫展。所有在外之錢財。均經本人經手。諸位既來借款。請容以時日。決當籌備云云。匪人目睹其情。以爲必實。一時竟被其騙惑。一物未撈。臨走警告洋兩千元。限三日內密送某處。不准遲悞。呼哨而去。匪走。張某思之。心膽俱戰。於第二日清晨。又復移居鎮內。嚴加戒備。而其宅遂於數日後。已爲東北軍佔住矣。匪徒以張某胆敢失信。備極憤恨。屢思報復。苦無其隙。於是在窮兇極惡智拙力竭之下。探得張某有業已故去多年之叔之棺。尚淺厝於荒郊。該匪遂於日前暗持刀斧。將該棺劈開。携帶屍體而去。至張某得報後。亦惟有驚懼而已。此亦綁案之奇聞云。」

美禁酒結果 死於酒者大減

【華盛頓廿日電】美全國婦女基督徒節制會據人口調查局死亡統計部報告。一九二九年死於酒病者之數。減於一九二八年計一九二七。一九二八年死者數爲四。六二七。一九二九年則爲四。三三九。又自一九一〇年至盈於禁閉酒店之一九一七年間。平均每十萬人中。死於酒者之百分比爲五。二自一九一七年以後。則平均每十萬人中死於酒者祇得百分之二八七數減少半數。

楊杏佛妻

【上海電】（十八）國民總龍。楊杏佛妻巧不願離婚。楊則堅持離婚。正協議和解辦法。楊色氣頗持堅。

賭花會 割下死人頭 發財心切未免殘忍

滬南車站後門江西會館前面。有李濤海者。酷嗜花會。每戰輒負。乃迷信神權。又屬[illegible]願。乃將無主之棺木劈開。將死人之頭顱割下。謂可帶歸。向之禱拜。即知花會之開何物。詎爲警士所悉。乃將李拘押。二區警署復抄出頭顱。於昨日解送地方法院。即由檢察官預審一過。據供因賭花會輸有稍賬。今則大輸。故而出此下策。法官以其手段殘忍。遂命收押。聽候重辦。頭顱則入庫候家屬到案認領。

北平花界 最近統計

【北平廿日通信】平市妓女計分頭二三四等。據某方調查十月份北平之妓女之統計。共有一千七百七十七人。其中納頭等捐有三百四十四名。（每名每月四元）一等三百八十二名。（每名每月三元）三等一千七百十六名。（每名每月一元）四等三百三十五名。（每名每月五角）統收捐洋四千四百零五十五元。

井陘民衆刦後 餘生嗷々待哺

【井陘通信】井陘當燕晉要衝。歷年戰事。首遭荼毒。自民國十四年迄今晉軍迭次在井設防築壘。徵集各種物品。甚至軍用鐵甑。亦由支應局代造。十七年春。全境皆成戰場。人畜傷亡。房屋損壞。潰兵土匪。橫施搶掠。年來喘息未定。又遭兵劫。總計前後五六載。供應之繁。期限之長。損失之重。擾民之多。不惟井陘從來所未有。恐冀晉兩省所屬各縣。皆未有若是之甚。井陘地粮共計一萬五千餘兩。大小商戶。祇有四五百家。蕞爾小邑。遭茲浩刼。故其攤派每兩徵銀有二三百元重者。商戶勢欵。亦有千數百元之重者。查井陘山多地少。全縣平均。每人不過二畝薄田。本年秋收又歉。麥未播種。兵災異患。稍重既久。家無餘蓄。鮮有蓋藏。人民謀生無路告貸無門。最近十年內絕難期望復原。該縣各機關代表。已呈請河北省主席。普放冬賑。並免徵二十年上下忙。以舒民困云。

北京料理

登瀛閣

電話八七一〇番

天津婦女 文化促進會

【津訊】婦女文化促進會定二十一日開成立會。於十二月二十一日午後一時。假天津市立師範學校禮堂（特區河道）開成立大會。已邀各發起人約同所介紹之會員出席。以利會務之進行。又該會發起人。每人應至少介紹五人入會。凡所介紹之會員名單及大會提案。須于二十日備齊。」

西線無事影片 波蘭亦禁演

【瓦薩廿一日海洋社電】尼馬顧之世界大戰紀事影片「西部前線平靜無事」極引起世人之批評。可爲世界電影界中一特殊事件。不只德國。波蘭政府亦下命令禁止在國內表演。因該片中含有危險性。」

連市雜報

伏公聘來新教員

本埠伏見台公學堂。自王秀香女士辭職以後。該校以此職重要。人選頗嚴。苟非適當。恐易債事。所以虛懸至今。茲聞金州公學堂南金書院女子部教員孫桂華女士。學識優良。品格端方。對生徒教授既得其法。感情又甚融洽。循々善誘。尤稱師表。乃聘請來連繼王女士之職。並聞孫女士將離金之際。彼校生徒得此消息。以桃李情深。挽留未遂效果。爲作永久紀念。乃贈[illegible]「一團陶東恩重」四字之銀盃云。」

來函照登

貴報新聞欄內載有周文富盜賣粘土省府下令通緝一段文字閱之不勝駭異查敝人新接辦之官督商辦復州粘土礦業公司凡關於各種進行事宜均經呈報官廳立案且官廳並派有監理一員幫同辦理敝人即胆大如天亦決不敢私自盜賣而敝人現在寄寓遼寧省垣並未聞省府有通緝之令外方所傳想係有小人從中播弄妄思陷害惟以有關名譽不得不懇貴報費神予以更正爲盼此請

泰東日報社大主筆先生台鑒並頌

撰安

周文富謹啓十二月十九日

更正

二十日本報大連版載「連總兒被唆使」一則內中有廣某云云字句。嗣經調查該事與廣姓毫無關係。特此更正。

介紹

市內浪速町雙泉堂開市到現十有餘載。營業非常發展。而該號看座者對於顧客招待周殷勤誠實。非他家所及。因是以致有今日之發達。現聞該號應一般浴客之要求將單間屋所用之器具。大加改革。換然一新甚合衞生云。」

永和盛海陸名產開幕廣告

逕啓者敝號創設海陸名產如官燕銀耳魚翅各種罐頭紙類應有盡有無不完全齊備貨物優良食味精美莫不以期膾炙人口敝號不惜重資特派有專員至中外各名產地採辦諸等貨物定價低廉今值敝號開幕之吉日又遇新年在邇各界紳商大賈莫不預備山珍海味美酒香茶等物以祝賀新年之必需品敝號特將各等貨物皆一律照原價計算而以廣招徠批發零售格外克已以負顧主之雅意如蒙惠顧無任歡迎敝號誠非自譽以購始知言之不虛也恐未遍知特此佈告

大連市浪速町一丁目四番地 電話七九六六番

新年宴會餽贈洋酒大賤賣

光陰駒隙日月如梭曾幾何時新年又屆敝號迎合社會之需求特由東西諸國採備各色美酒價格低廉氣味極美實乃新年宴會餽贈之佳良品也特此佈知敬祈試購

總經理處 大連若狹町源成棧内 借用電話三五七零番

福順洋行

歲暮之贈酬

浪華洋行

商品券

共通商品切手

自市內一流和洋雜貨店始、而洋服店鐘表貴金屬店、食料品店、書籍文具店、與洋酒烟草店、世帶道具店、高等雜貨店其他菓子店等以及便利商品販賣諸項、在浪華洋行一概發售

浪速町

浪華洋行

福爾摩斯偵探案　英國柯南道爾著　（一〇二一）

第十三案　翡翠冠

好爾特默然、福曰、君於最初時聞閉窗之聲、警察亦嘗問之歟、曰然、曰作何語、好爾特曰、彼謂當是亞德出其寢室時閉門之聲也、福曰、然則寶石之失去、彼等亦尋覓否、曰、覺之殆徧、凡室中園內、無不察而終勿得、福曰、以是言之、藏於他處矣、好爾特曰、警察固如是言、福乃冷然笑曰、然則亞德可謂愚甚、夫既吝心作窃、則但啓門已足、何必關之、得冠已足、何必僅取三枚捧之而出、藏之他處、乃復返璧原處、以待汝之弋獲、其人雖愚、恐亦愚不至此、好爾特曰、彼縱無罪、奈彼不肯言何、福曰、今吾人所當研究者、亦即此、彼不肯言、自必有一理由、密斯脫好爾、汝亦許吾儕一至斯透雷參乎、以吾思之、今去失事之時雖久、然就地勘察、必有足以實吾言者在也、既抵斯透雷參、則一白石築成之屋、已巍然在望、廣場之上、闢道凡三、中爲甬道、而旁夾以老樹、可通車馬、因夜間警察出入、積雪已踐踏不堪、足印不可勝數、右徑略窄、通屋之一旁、爲臧獲進出之途、左徑則通馬廐、寬與甬道等、福乃置吾人於起居室、已則踏雪而行、繞屋後、復入馬廐、余以福久不出、乃自起而蹀躞、時起居室之門忽闢、一女郎欵步而入、身軀殊苗條、髮睛俱黑色、而雙頰白如梨花、一若夜來餘驚尚未去者、既入、亦又向余作禮、逕趨好爾特、以手附其肩曰、世父、亞德已出獄乎、好爾特曰、茉莉此安能、翡翠一日不得、彼即一日不能出獄、茉莉曰、然吾知彼實枉 世父當知世間唯婦人之心最靈、能洞見一切事、如亞德與我總角即相處者乎、好爾特曰、汝既自誇、試思亞德何爲隱其事而不白、茉莉曰、此吾不能知矣、但彼必無罪也、吾意此事、似可不再追究、蓋……好爾特截之曰、否、安可不究、今吾且從倫敦延大偵探來、以察此事、必水落石出始已、茉莉乃廻顧余曰、即此先生乎、好爾特曰、此爲其友、其人今在馬廐中也、茉莉訝曰、入廐何爲、好爾特曰、吾不知、殆覓翡翠蹤跡耳、茉莉乃自握其手曰、噫乎、吾望亞德無罪始可、福時已返於階除、默其履上殘雪、言曰、密斯之章、誠與吾合、但使鄙人而有詢於君者、密斯脫肯見答否乎、言次入室、茉莉曰可、福乃問曰、姑娘昨夜於令叔怒呼之前、竟未聞一毫聲息乎、曰無之、曰姑娘不嘗謂女使露西賓有情人、昨夜乃爲私合乎、茉莉曰然、曰姑娘當見二人矣、茉莉曰、見之晰、男子非他、蓋即福郎雪司樸勞斯、賣菜傭也、福曰、其人嘗折一足、以木接之乎、茉莉大詫曰、先生何以知之、神矣、言次復展笑容、福則冷爲殊甚、其瘦削之面、竟不一動、但曰、如密斯意、竊冠者當是其人矣、茉莉曰、此吾不知、但吾父語此冠時、露西固嘗聞之、好爾特乃不耐曰、密斯脫福爾摩斯、此無謂之談、言之何益、福乃笑曰、吾亦不過問之而已、今當上樓一察、言次遂行、吾儕從之、及廻廊窗次、福忽止步、以顯微鏡驗其窗檻、復輕輕啓閉、點首者再、乃上樓赴梳粧之室、中頗修廣、與臥室毗連、陳設亦雅潔、福爾摩斯乃指一櫥曰、是即藏冠者乎、好爾特曰然、曰、鑰奚在、曷啓之、好爾特乃從梳粧臺上取匙啓之、出其寶冠、冠以黃金鏤成、左右有翅、已缺其一、而寶石輝煌、仍復耀人眉睫、數之得三十三粒、福曰、密斯脫好爾特、請君更將此一翅折去如何、好爾特大驚曰、噫、此吾焉敢、福曰、然則吾當折之、言次遂以手拔其右翅、余亦大驚、以爲且應手折矣、顧乃不動、福曰密斯脫好爾特、吾手力亦殊不弱、乃竟不能折此、則其物之堅可知、華生、汝試思、設某折其翅者、其聲浪如何、余曰、必刮然有聲似白浪令、福曰、然則昨夜密斯脫好爾特亦嘗聞此聲矣、向茉莉曰、姑娘以爲如何、好爾特曰、無之、茉莉曰、吾亦與吾叔同耳、福則欣欣然曰、兹事已將就緒、可重至樓下、吾將再爲一察室外、是遂先下樓、吾人仍坐室中待之、閱五十分鐘、福始返、仍揚揚如故、不能掩其喜怒、既坐、始語好爾特曰、此事吾已有把握、好爾特亟曰、然則翡翠能返乎、福曰、兹未能必、唯令郎則吾决其無辜、明日上午九十句鐘君可來埼克街、吾當有以奉告、今兹且別、唯君於費用一層、將如何、苟能畀我以全權者、則幸甚、好爾特亟曰、可、密斯脫福爾摩斯、我唯望已失之寶能返璧者、雖破吾產、吾亦無郎、福乃與好爾特握手而別、歸埼克街、已近申初、福乃改裝爲無賴形狀、且劃牛肉及麵包塞之袋中、向余曰、華生、汝視[illegible]肖無賴否、余曰肖也、福乃笑而頷之、蹣跚出門去、天既入暮 始又蹣跚而歸、手中提一革履、垢膩不堪、既入遂擲之屋隅笑曰、華生、吾得手矣、吾頃間實在斯透雷參、特未嘗往見好爾特、今歸、且暫息、當再往倫敦西區、有所勾當、歸未可決、汝不必待、倦則睡耳、言次卸其衣、盡擲之屋隅曰、」

（未完）

芳香化粧用第二十番

三環牌胰子

優良之品質

◎三環牌胰子　大宗製產之結果研究精製而生是副產物洵爲理想的化粧用胰膏

芳香高雅固不俟言其溶解之度亦過無不及得其中庸實非他種胰膏所能及也

胰膏中我東亞人宜用之胰膏爲　三環牌胰膏

化粧用　赤函入　正價　一箇　金貳拾錢

實用煉石鹼　正價　一箇　金拾五錢

◎ミツワ石鹼本舖　東京　丸見屋商店

12.56

皮膚病　X光線科　性病科　外科泌尿科

永井醫院　奉天琴平町八　電話九九二　入院隨意

遼寧城內　鼓樓西四層大樓

同興元綢緞房

本號發售國產綢緞綢葛紗羅絲織物品湘綉禮服印花衣料輸運歐美呢絨西裝服料各種布疋粗細皮張以及旅行器具閨閣用品鐘表磁器中外雜貨官燕銀耳一概俱全特請上海名師專做各界制服時衣大氅

中山服總經理美國勝利唱機話片代理百代高亭唱機話片青年電影定價格外低廉如蒙惠顧無任歡迎

樓內裝設電梯主顧登樓便利

中電話　樓上三四〇九號　樓下二一三七號

大連　新昌號綢緞莊每日廉價廣告

朔風怒號六出紛飛本號值此運到大氅斗蓬時式衣料花呢駝絨緞葛綿綈凡化粧物品旅行器具無一不備並新到粗細皮貨定價劃一分外克己惠我諸君盍興乎來

西崗平和街三十番地　電話　門市部三八四七番　批發部長四九〇四番

資本金一千萬圓

株式會社滿洲銀行　大連市伊勢町六十九番地　頭取　村井啓太郎

電話代表四一二一番　振替貯金大連三三〇番

支店　金州、普蘭店、小西關、撫順、興隆街、長春、吉林、新義州、范家屯、鐵嶺、公主嶺、本溪湖、安東、皮子窩、鞍山、奉天

寫眞銅版與凸版凹版

久保田寫眞製版所　大連市武藏町六六　電話八六三一番

前五拾版

中日對譯　速修日本語讀本

河南省高等師範學校教授　奉天南滿中學堂々長　旅順第二中學校々長　飯河道雄先生編譯

◇二百八拾頁◇定價金八拾錢◇現大洋銀九角◇菊版（一頁八折）◇郵費金八錢

△第一編（片假名、單語）五十音、濁音、拗音、長音等日語之說明凡十三課、△第二編（單句、單文）普通用話須知之基本言語凡二十六課、△第三編（平假名）凡五課△第四編（會話）早起應酬、晚上的應酬、慶賀、弔慰等日常須知會話之礎、凡三十一課、△第五編（文話）以白話體及文話體、假說日本之風俗習慣而蒐集諸種書簡文應用文件各種之材料、凡三十二課、△練習問題　每課必附以練習問題數道△對譯　本會同人中日二國先生協力翻譯、務期無誤譯之處、語調流暢毫無直譯不快之感、

得此一本即能通曉日本言文之大要

新版

中日對譯　速修日本語讀本詳解

◇定價金叁拾錢　◇現大洋銀三角半　◇郵費金四錢◇

前揭中日對譯速修日本語讀本之譯法不過是採取所謂意譯之方法而不拘泥一字一字之意義、使中日兩國語言各顯其固有之特徵而已、至於那日語的單語、助詞、成語的意思、語脈前後的連絡、以及譯述日本的風俗習慣、或是每課練習問題的解答等等、就一點兒都沒講到的、△所以選「註解」的一書、是把以上所述那些缺點全部補填上來、所有難解的地方、詳々細々的一一註解出來、以期毫無遺漏、以故初學日語者、若得此一本備在座右、就不須師友的指導、就由自己的用功、把日語的眞正的意義、都可以徹底的了解、這是作者敢於自信的。

得此一本備在座右即不須師友指導

▲中日對譯　日語會話寶典　價金一〇〇　郵〇八

▲實用日語完璧　價二〇〇　郵一二

▲中日對譯註　交際會話　價〇八〇　郵〇八

▲中日對譯註　初等日本語讀本　價一一〇　郵〇二

發行　大連市春日町　東方文化會　振替大連四三六一番

售處　泰東日報各地分社　其他各地書舖

耳鼻咽喉科專門　森本醫院　大連市大山通六十三番地　電話五三七〇番　院長　醫學博士　森本辨之助

眼科專門　大連市岩代町轉角　三根醫院　電話六四〇一番

大阪商船定期輪船

與加瀨丸　一月三日
哈爾濱丸　十二月廿四日
香港丸　十二月卅一日
烏拉爾丸　十二月廿七日

○上海福州基隆高雄行　後三時
蘇京丸　一月廿一日
福建丸　十二月廿日
長沙丸　十二月廿九日

○朝鮮經山長崎鹿兒島行
湖東丸　一月二日

○北美行　沙市打狗馮丸（上海神戶四日市橫濱經由）
巴里丸　二月八日

○紐約行（神戶四日市橫濱經由不載船客）

○歐洲行（經由上海香港不載客）
關東丸　一月十六日
安的司丸　十二月卅日

○長江行
貴州丸　十二月卅一日
河南丸　十二月廿六日
武昌丸　十二月十八日

○濟南行（午后二時開）
貴州丸　一月五日
河南丸
武昌丸　十二月廿一日

大阪商船大連支店　代表電話四一三七番
●乘船切符發賣所
日本國際觀光局
大連伊勢町觀光局　電五五五四
大連山縣通出張所　電七〇三四
觀光局沙河口出張所
旅順觀光局　電九五〇三
撫順觀光局　電一三七六
奉天觀光局　電二五四八
長春觀光局　電七九一四
哈爾濱觀光局　電一三九三
●船票發賣所　●專屬貨客經理店　電四七八八

國際運輸株式會社　大連支店　同賬房　電話三一五一番　六二八三番

日清汽船定期輪船

○青島上海行　午前九時出帆
華山丸　十二月十八日
唐山丸　十二月廿六日
經理處　大阪商船株式會社大連支店　電話四一三七番

凡關於鐵路聯絡貨物由左揭各支店發行貨物引換証

近海郵船定期行輪

○神戶大阪橫濱行
玄武丸　十二月廿四日
第二正木丸　十二月廿四日
淡路丸　十二月卅一日

○天津行
淡路丸　十二月廿六日
勝浦丸　一月二日
相模丸　一月七日
第二養老丸　一月二日

朝鮮郵船大連行輪

○青島仁川行
會寧丸　一月四日

○朝鮮長崎鹿兒島行
[illegible]丸　一月十二日

以上名船內及其改行大連市山縣通

日本郵船大連出張所　日本郵船株式會社大連支店　電話三七三九　七八四六　六七一二

日本郵船出張所代表貨物辦理　大連市監部通

威連輪船公司出帆

芝罘威海衛行
敦賀丸　十二月廿日

荷客取扱處　大連敷島町六番地　丸二商會　電話二四六四番　五八八八番

大連汽船定期行輪

○青島上海行
長春丸　十二月廿三日
奉天丸　十二月廿六日
大連丸　十二月廿八日

○天津行
濟通丸　十二月廿四日
天潮丸　十二月廿七日
濟通丸　十二月卅日

龍平丸　十二月廿四日

○名古屋行
東開丸　十二月廿三日

○大阪神戶行
五大星丸　一月五日

○香港廣東行

大連汽船株式會社　電話四一八五番

專屬貨客經理店　永和公司　大連敷島町六番地　電話七二七五番　七六八八

阪神航路專屬荷扱店（大連須磨町六）澤山兄弟商會　電話五六六二　四六八二

阿波共同汽船行輪

○鎮南浦行
長山丸　十二月廿五日

○芝罘威海衛青島行
十六共同丸　十二月廿四日

○青島行
卅六共同丸　十二月廿八日

○芝罘威海仁川行
廿六共同丸　十二月廿六日

○青島行
廿一共同丸　十二月廿六日

本會社代辦山東鐵路及朝日並辦理各種運輸一切事務

阿波共同汽船會社　大連市山縣通　電話六八九一　九〇〇一

政記輪船行輪

○芝罘興化泉州行
新利號　十二月廿四日

○秦皇島行
宏利號　十二月廿三日
純利號　十二月廿三日

○芝罘行
永利號　十二月廿三日
公利號

○龍口行
有利號　十二月廿五日

鹿玉軒記

○芝罘威海仁川行
利通號　十二月廿九日

○芝罘行
福壽號　十二月廿三日

○大孤山行
海寧號

鹿玉軒記　大連市加賀町　電話三八一　六一八番